

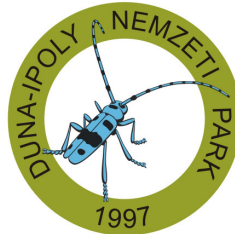

ÚJ MAGYARORSZÁG
VIDÉKFEJLESZTÉSI PROGRAM
2007–2013



Európai Mezőgazdasági Vidékfejlesztési Alap:
a vidéki területekbe beruházó Európa



A HUDI20019 Felső-Tápió kiemelt jelentőségű természetmegőrzési terület fenntartási terve



Budapest
2015

Jelen fenntartási terv az Európai Mezőgazdasági Vidékfejlesztési Alapból a Natura 2000 területek fenntartási terveinek készítéséhez nyújtandó támogatás igénybevételének részletes szabályairól szóló 43/2012. (V. 3.) VM rendeletben foglaltak alapján készült

Duna-Ipoly Nemzeti Park Igazgatóság

székhely: 1121 Budapest, Költő u. 21.
postacím: 1525 Budapest, Pf.: 86.
Tel: 0036-391-4610 Fax: 0036-200-1168
E-mail: dinpi@dinpi.hu
Web: <http://www.dinpi.hu>

Felelős tervező

Baranyai Zsolt
Fehér Balázs
Schrett Andrea

Vezető szakértők

Vidra Tamás (természetvédelem)
Vincze Tibor (agrár)

Közreműködő szakértők

Magyar Madártani és Természetvédelmi Egyesület
Hahn István
Petrányi Gergely

© Duna-Ipoly Nemzeti Park Igazgatóság 2015

Tartalomjegyzék

I. Natura 2000 fenntartási terv.....
1. A terület azonosító adatai
1.1. Név
1.2. Azonosító kód
1.3. Kiterjedés
1.4. A kijelölés alapjául szolgáló fajok és/vagy élőhelyek
1.5. Érintett települések
1.6. Egyéb védetség kategóriák.....
1.7. Tervezési és egyéb előírások
2. Veszélyeztető tényezők
3. Kezelési feladatok meghatározása
3.1. Természetvédelmi célkitűzés, a terület rendeltetése
3.2. Kezelési javaslatok
3.2.1. Élőhelyek kezelése
3.2.2. Élőhelyrekonstrukció és élőhelyfejlesztés
3.2.3. Fajvédelmi intézkedések
3.2.4. Kutatás, monitorozás
3.2.5. Mellékletek
3.3. A kezelési javaslatok megvalósításának lehetséges eszközei a jogi háttér és a tulajdonviszonyok függvényében
3.3.1. Agrártámogatások
3.3.2. Pályázatok
3.3.3. Egyéb
3.4. A terv egyeztetési folyamatának dokumentációja
3.4.1. Felhasznált kommunikációs eszközök
3.4.2. A kommunikáció címzettjei
3.4.3. Egyeztetés hatósági és területi kezelő szervekkel
II. A Natura 2000 fenntartási terv készítését megalapozó dokumentáció
1. A tervezési terület alapállapot jellemzése
1.1. Környezeti adottságok.....
1.1.1. Éghajlati adottságok.....
1.1.2. Vízzajzi adottságok.....
1.1.3. Talajtani adottságok.....
1.2. Természeti adottságok.....
1.2.1. A tervezési területen előforduló közösségi jelentőségű élőhelyek.....
1.2.2. A tervezési területen előforduló közösségi jelentőségű növényfajok.....
1.2.3. A tervezési területen előforduló közösségi jelentőségű állatfajok
1.2.4. A tervezési területen előforduló egyéb jelentős fajok.....
1.3. Területhasználat.....
1.3.1. Művelési ág szerinti megoszlás
1.3.2. Tulajdoni viszonyok.....
1.3.3. Területhasználat és kezelés
2. Felhasznált irodalom
3. Térképek

I. Natura 2000 fenntartási terv

1. A terület azonosító adatai

1.1. Név

Tervezési terület neve:	Felső-Tápió kiemelt jelentőségű természetmegőrzési terület (a továbbiakban: kjTT)
-------------------------	---

1.2. Azonosító kód

Tervezési terület azonosítója:	HUDI20019
--------------------------------	-----------

1.3. Kiterjedés

Tervezési terület kiterjedése:	2047,64 ha
--------------------------------	------------

1.4. A kijelölés alapjául szolgáló fajok és/vagy élőhelyek

1.4.1. Jelölő élőhelyek (a *-gal jelöltek kiemelt jelentőségű közösségi élőhelytípusok)

- Alföldektől a hegyvidékekig előforduló vízfolyások *Ranunculion fluitantis* és *Callitriche-Batrachion* növényzettel (3260)
- Pannon homoki gyepek (6260)*
- Kékperjés láprétek meszes, tőzeges vagy agyagbemosódásos talajokon (*Molinion caeruleae*) (6410)
- *Cnidion dubii* folyóvölgyeinek mocsárrétjei (6440)
- Mészkedvelő üde láp- és sásrétek (7230)
- Enyves éger (*Alnus glutinosa*) és magas kőris (*Fraxinus excelsior*) alkotta ligeterdők (*Alno-Padion*, *Alnion incanae*, *Salicion albae*) (91E0)*
- Keményfás ligeterdők nagy folyók mentén *Quercus robur*, *Ulmus laevis* és *Ulmus minor*, *Fraxinus excelsior* vagy *Fraxinus angustifolia* fajokkal (*Ulmion minoris*) (91F0)
- Pannon homoki borókás-nyárasok (*Junipero-Populetum albae*) (91N0)*

1.4.2. Jelölő fajok

- kisészkű aszat (*Cirsium brachycephalum*)
- homoki nőszirm (*Iris humilis ssp. arenaria*)
- homoki kikerics (*Colchicum arenarium*)
- nagy tűzlepke (*Lycaena dispar*)
- vérfű-hangyaboglárka (*Maculinea teleius*)
- szarvasbogár (*Lucanus cervus*)
- skarlátbogár (*Cucujus cinnaberinus*)
- lápi póc (*Umbra krameri*)
- szivárványos ökle (*Rhodeus sericeus amarus*)
- réti csík (*Misgurnus fossilis*)
- vágó csík (*Cobitis taenia*)
- dunai tarajosgöte (*Triturus dobrogicus*)
- vöröshasú unka (*Bombina bombina*)
- mocsári teknős (*Emys orbicularis*)
- ürge (*Spermophilus citellus*)

- vidra (*Lutra lutra*)

1.5. Érintett települések

A tervezési terület által érintett helyrajzi számok listáját az európai közösségi jelentőségű természetvédelmi rendeltetésű területekkel érintett földrészelekről szóló 14/2010. (V. 11.) KvVM rendeletet (a továbbiakban: KvVM rendelet) tartalmazza. A Natura 2000 területek által érintett helyrajzi számokat és így a Natura 2000 jogi státuszt is a KvVM rendelet rögzíti, térképi megjelenítéssel is. A jogi jelleg a megosztással keletkező utód helyrajzi számokra is kiterjed.

Település	Érintett terület (ha)	Település területének érintettsége (%)
PEST MEGYE		
Nagykátá	607,1	7,44
Szentmártonkátá	431,7	8,28
Tápióbicske	213,5	4,40
Tápióság	163,2	4,87
Tápiószecső	505,2	13,16
Tápiószentmárton	126,6	1,21

1. táblázat: Érintett települések

1.6. Egyéb védettségi kategóriák

Típus	Kód	Név	Kiterjedés	Védetté nyilvánító jogszabály száma
országos jelentőségű védett természeti terület	TK	Tápió-Hajta Vidéke Tájvédelmi Körzet (Nagykátá, Szentmártonkátá, Tápióbicske és Tápióság közigazgatási területén)	950,1 ha átfedés (4515,8 ha a teljes TK)	a Tápió-Hajta Vidéke Tájvédelmi Körzet létesítéséről szóló 19/1998. (VI. 25.) KTM rendelet
ex lege védett természeti terület	láp	Szecsői halastavak (Tápiószecső közigazgatási területén)	64,49 ha	a természet védelméről szóló 1996. évi LIII. törvény
ex lege védett természeti terület	láp	Felső-Tápiói-rét (Tápióság közigazgatási területén)	15,38 ha	a természet védelméről szóló 1996. évi LIII. törvény
ex lege védett természeti terület	láp	Felső-dűlő (Szentmártonkátá közigazgatási területén)	1,41 ha	a természet védelméről szóló 1996. évi LIII. törvény
ex lege védett természeti terület	láp	Tulsópáskom (Tápiószentmárton közigazgatási területén)	3,15 ha	a természet védelméről szóló 1996. évi LIII. törvény
országos ökológiai hálózat övezet	MT	magterület	1130,63 ha (55,22%)	az Országos Területrendezési Tervről szóló 2003. évi XXVI. törvény
országos ökológiai hálózat övezet	OF	ökológiai folyosó	388,26 ha (18,96%)	az Országos Területrendezési Tervről szóló 2003. évi XXVI. törvény

Típus	Kód	Név	Kiterjedés	Védetté nyilvánító jogszabály száma
országos ökológiai hálózat övezet	PT	pufferterület	354,41 ha (17,31%)	az Országos Területrendezési Tervről szóló 2003. évi XXVI. törvény

2. táblázat: Egyéb védettségi kategóriák

1.7. Tervezési és egyéb előírások

1.7.1. Természetvédelmi kezelési terv

Jelenleg nincs a területre vonatkozó jóváhagyott természetvédelmi kezelési terv. A Tápió-Hajta vidéke Tájvédelmi Körzetre készült egy megalapozó dokumentum, illetve a TK-t védetté nyilvánító jogszabályba is belekerültek a tervezett „C” fejezet egyes javaslatai, de jóváhagyott kezelési terv nincs.

1.7.2. Településrendezési eszközök

- Pest Megye Önkormányzata Közgyűlésének 5/2012. (V. 10.) önkormányzati rendelete Pest Megye Területrendezési tervéről
- Nagykáta Város Önkormányzata képviselő-testületének 4/2003. (III. 01.) számú rendelete a város Helyi Építési Szabályzatáról (Egységes szerkezetben a 16/2011. (VII.04.) és a 7/2007. (III. 19.) számú módosító rendeletekkel)
- Szentmártonkátai Önkormányzata Képviselő testületének 15/2006. (IX.18.) rendeletével, 23/2009. (IX.14.) rendeletével módosított 8/2004. (IX.16.) rendelete Szentmártonkátai Község Helyi Építési Szabályzatáról
- Szentmártonkátai Önkormányzata Képviselő testületének 15/2006. (IX.18.) rendeletével és 23/2009. (IX.14.) rendeletével módosított 8/2004. (IX.16.) rendelete Szentmártonkátai Község Helyi Építési Szabályzatáról
- Tápióbicske Községi Önkormányzat Képviselő-testületének 12/2004. (VIII.15.) sz. rendelete a helyi építési szabályzatról
- Tápióbicske Községi Önkormányzat Képviselő-testületének 79/2004. (XI.30.) határozata a településszerkezeti tervről
- Tápióság Önkormányzata Képviselő testületének 11/2004. (X.29.) sz. önkormányzati rendelete a Helyi Építési Szabályzatról
- Tápiószecső Nagyközség Önkormányzat Képviselő-testületének 13/2010. (09. 29.) számú önkormányzati rendelete Tápiószecső Nagyközség Helyi Építési Szabályzatáról
- Tápiószentmárton Község Önkormányzata képviselő-testületének 11/2006. (IX. 28.) Ök. rendelete a Helyi Építési Szabályzatról

1.7.3. Körzeti erdőtervek és üzemtervek

A Felső-Tápió Natura 2000 terület az erdőterv rendelet előkészítésének, és a körzeti erdőterv készítésének szabályairól szóló 11/2010. (II. 4.) FVM rendelet 1. sz. melléklete alapján a következő erdőtervezési körzetekhez tartozik:

- Csévharaszt-Felső-Tápió Erdőtervezési Körzet
- Alsó-Tápió Erdőtervezési Körzet

Hatályos körzeti erdőtervek:

- 811 sz. Monori Erdészeti Tervezési Körzet (Nagykáta, Szentmártonkáta, Tápióbicske, Tápióság, Tápiószecső) – A 811 sz. Monori Erdészeti Tervezési Körzet második erdőterve (érvényes: 2009. január 1. – 2018. december 31.)
- 812 sz. Ceglédi Erdészeti Tervezési Körzet (Tápiószentmárton) – A 812 sz. Ceglédi Erdészeti Tervezési Körzet második erdőterve (érvényes: 2007. január 1. – 2016. december 31.)
- Alsó-Tápió-vidéki körzet (Tápióbicske) – a 2013. évi körzeti erdőtervezésre vonatkozó tervezési alapelvekről, valamint az érintett körzeti erdőtervek alapján folytatott erdőgazdálkodásról szóló 60/2013. (VII. 19.) VM rendelet 1. sz. melléklete az Alsó-Tápió-vidéki erdőtervezési körzetről (érvényes: 2014. január 1. – 2023. december 31.)

1.7.4. Körzeti vadgazdálkodási tervek és üzemtervek

- Tápiószecsői Megoldás Vt. (Tápiószecső) 573920-1-4-1
- Tápiósági Vt. (Tápióság) 574010-1-4-1
- Törökvölgye Vt. (Tápióbicske) 574820-1-4-1
- Tápiómenti Szikra Vt. (Szentmártonkáta) 573310-1-4-1
- Damjanich Vt. (Nagykáta) 574910-1-4-1

1.7.5. Halgazdálkodási tervek

- Halgazdálkodási tervvel érintett vízfolyás: Felső-Tápió
- Hasznosító: Nagykáta és Vidéke Horgászegyesület
- Halgazdálkodási tervek száma: 62/2010 (érvényes: 2011-2015)

1.7.6. Vízyűjtő-gazdálkodási terv

- Vízyűjtő-gazdálkodási terv 2.10 Zagyva részvízyűjtő alegység, 2010. március; Vízügyi és Környezetvédelmi Központi Igazgatóság; Közép-Tisza-vidéki Környezetvédelmi és Vízügyi Igazgatóság, Közép-Duna-völgyi Környezetvédelmi-és Vízügyi Igazgatóság (várható felülvizsgálat éve: 2015.)

1.7.7. Egyéb tervek

- A területet érintő egyéb terv nem áll rendelkezésre.

1.7.8. Jogerős engedélyek

- Kaszálási és legeltetési engedélyek is érvényben vannak, amelyeket a Közép-Duna-völgyi Környezetvédelmi és Természetvédelmi Felügyelőség adott ki

2. Veszélyeztető tényezők

A veszélyeztető tényezők felsorolásánál figyelembe vettük a Natura adatlapon felsorolt tényezőket, amelyeket az aktuális állapotra alakítva ismertettünk. Az érintett terület %-os nagyságát a kJT teljes területéhez viszonyítva adjuk meg.

Belső veszélyeztető tényezők:

Kód	Veszélyeztető tényező neve	Jelentősége (H = nagy, M = közepes, L = kis jelentőségű)	Érintett terület nagysága (%)	Milyen jelölő élőhelyre vagy fajra és milyen módon gyakorol hatást?
A03.01	intenzív, vagy intenzívebb kaszálás	H	10	Kékperjés láprétek meszes, tőzeges vagy agyagbemosódásos talajokon (<i>Molinion caeruleae</i>) (6410) A kaszálási időpont helytelen megválasztása, azaz a szaporodási időszakban történő tápnövény kikaszálása a fajok állományának csökkenéséhez vezet. Az évente többszöri alacsony tarlóval végzett kaszálás a jelölő élőhelyek természetességét nagymértékben rontja.
A03.03	kaszálás felhagyása/hiánya	H	20	Kékperjés láprétek meszes, tőzeges vagy agyagbemosódásos talajokon (<i>Molinion caeruleae</i>) (6410); <i>Cnidion dubii</i> folyóvölgyeinek mocsárrétjei (6440) A kaszálás felhagyása/hiánya miatt inváziós növényfajok betelepődése és elszaporodása várható. Ez az élőhelyek természetességének romlásához vezet
A04.01.01	intenzív szarvasmarha-legeltetés	M	25	Kékperjés láprétek meszes, tőzeges vagy agyagbemosódásos talajokon (<i>Molinion caeruleae</i>) (6410) A taposási károk és a túllegeltetés a jelölő élőhelyek természetességét rontja.
A04.03	pásztorkodás felhagyása, legeltetés hiánya	H	25	Kékperjés láprétek meszes, tőzeges vagy agyagbemosódásos talajokon (<i>Molinion caeruleae</i>) (6410)
B02.01.02	erdő felújítás idegenhonos fajokkal	L	5	Enyves éger (<i>Alnus glutinosa</i>) és magas kőris (<i>Fraxinus excelsior</i>) alkotta ligeterdők (<i>Alno-Padion</i> , <i>Alnion incanae</i> , <i>Salicion albae</i>) (91E0)* A jelölő élőhelyek idegenhonos fajokkal történő felújítása az élőhely megszűnését eredményezi és az inváziós növényfajok terjedését is elősegíti. Az idegenhonos állományok nem biztosítanak élőhelyet a Natura 2000 jelölő élőhely minden fájának (gyepszint

				elszegényedése).
C01.01.01	homok vagy kavicsbányászat	L	1	Pannon homoki gyepek (6260)*
E02.01	gyár	L	1	küldött anyagban A rekultiváció elmaradása miatt inváziós növényfajok jelennek meg a területen, melyek a környező élőhelyekre áttérjednek, ezáltal annak degradációját okozzák. Műanyaggyár, aminek a lerakóját felszámolták.
E03.01	háztartási hulladék	M	20	A hulladék kihordás az élőhelyek taposásával és területfoglalással jár, degradálja az élőhelyeket.
E03.03	inert hulladék	L	5	A hulladék lerakása károsítja az élőhelyeket és fajokat, járulékos hatásként megjelenik a gyomosodás.
F03.01	vadászat	M	10	A vadállomány, okozta taposás, talajbolygatás, valamint vadfajok az élőhelyeket veszélyeztetik. Az élőhelyek természetessége csökken és tér nyílik az inváziós fajok elterjedésének.
G01.03.02	terepjáróval végzett tevékenység	M	10	Az élőhelyeket talajsérülések okozásával közvetlenül károsítja, teret nyit a gyomosodásnak.
G05.11	közúti ütközésből eredő sérülés vagy pusztulás	L	2	vidra (<i>Lutra lutra</i>), vöröshasú unka (<i>Bombina bombina</i>)
I01	idegenhonos inváziós fajok jelenléte	H	50	Az élőhelyeket teljesen átalakítja, megszűnésükhöz vezet, a fajok az élőhely átalakulásával eltűnnek.
J01.01	leégés	L	15	Az élőhelyeket teljesen átalakítja, megszűnésükhöz vezet, a fajok az élőhely átalakulásával eltűnnek.
J02.05.02	belvízviszonyok megváltoztatása	M	20	dunai tarajos götte (<i>Triturus dobrogicus</i>), lápi póc (<i>Umbra krameri</i>), mocsári teknős (<i>Emys orbicularis</i>), szivárványos ökle (<i>Rhodeus sericeus amarus</i>), vágó csík (<i>Cobitis taenia</i>), vidra (<i>Lutra lutra</i>), vöröshasú unka (<i>Bombina bombina</i>) A területéről történő mesterséges vízelvezetés az élőhely megszűnéséhez, átalakulásához és a fajok eltűnéséhez vezet.
J02.10	vízi és parti vegetáció kezelése csatornázási célokból	L	10	dunai tarajos götte (<i>Triturus dobrogicus</i>), lápi póc (<i>Umbra krameri</i>), mocsári teknős (<i>Emys orbicularis</i>), szivárványos ökle (<i>Rhodeus sericeus amarus</i>), vágó csík (<i>Cobitis taenia</i>), vidra (<i>Lutra lutra</i>), vöröshasú unka (<i>Bombina bombina</i>)
K01.03	kiszáradás	M	50	dunai tarajos götte (<i>Triturus dobrogicus</i>), lápi póc (<i>Umbra krameri</i>), mocsári teknős (<i>Emys orbicularis</i>), szivárványos ökle (<i>Rhodeus sericeus amarus</i>), vágó csík (<i>Cobitis taenia</i>), vidra (<i>Lutra lutra</i>), vöröshasú unka (<i>Bombina bombina</i>)

				A terület klimatikus okokból történő szárazodása a vízhez kötött élőhelyek és szervezetek visszaszorulását, szélsőséges esetben eltűnését okozza.
K02.01	fajösszetétel változás, szukcesszió	M	20	A szukcesszió a gyepes élőhelyek átalakulását eredményezi, a jelölő élőhely megszűnik és ezzel a jelölő fajok élőhelye is eltűnik.

3. Kezelési feladatok meghatározása

3.1. Természetvédelmi célkitűzés, a terület rendeltetése

Rendeltetés:

A terület elsődleges és stratégiai jellegű rendeltetése, hogy őrizze meg a valamikor általánosságban jellemző társulások mára fragmentálódva megmaradt elemeit, az ott található jelölő növény- és állatfajokat, valamint azok élőhelyeit.

Célkitűzés:

A területen cél a pannon homoki gyepek (Pannon homoki gyepek (6260)*), az alföldi üde gyepek (Kékperjés láprétek meszes, tőzeges vagy agyagbemosódásos talajokon (*Molinion caeruleae*) (6410), *Cnidion dubii* folyóvölgyeinek mocsárrétjei (6440)), valamint az alföldi erdei élőhelytípusok (Enyves éger (*Alnus glutinosa*) és magas kőris (*Fraxinus excelsior*) alkotta ligeterdők (*Alno-Padion*, *Alnion incanae*, *Salicion albae*) (91E0)*, Keményfás ligeterdők nagy folyók mentén *Quercus robur*, *Ulmus laevis* és *Ulmus minor*, *Fraxinus excelsior* vagy *Fraxinus angustifolia* fajokkal (*Ulmion minoris*) (91F0)) értékvesztés nélküli megőrzése, fajkészletük és kiterjedésük lehetőség szerinti fejlesztése.

- A gyeptípusok megőrzésének előfeltétele a célállapotként meghatározott élőhelymintázat cserje-visszaszorítással történő aktív helyreállítása. Ez a jelölő faj homoki nőszirm (*Iris humilis ssp. arenaria*) és homoki kikerics (*Colchicum arenarium*) fennmaradása érdekében is fontos.
- A vízhez kötődő élőhelytípusok megőrzésének eszköze a vízellátottság aktív javítása és a belső fragmentáltság felszámolása. A jelölő faj kiskék aszat (*Cirsium brachycephalum*), nagy tűzlepke (*Lycaena dispar*), vérfű-hangyaboglárka (*Maculinea teleius*), vágó csík (*Cobitis taenia*), réti csík (*Misgurnus fossilis*), szívárványos ökle (*Rhodeus sericeus amarus*), lápi póc (*Umbra krameri*), mocsári teknős (*Emys orbicularis*), dunai tarajosgöte (*Triturus dobrogicus*), vöröshasú unka (*Bombina bombina*) és vidra (*Lutra lutra*) megőrzése érdekében a vízellátás szabályozása, biztosítása szintén elengedhetetlen.
- A természetvédelmi kezelés a területen szétválaszthatatlanul fonódik össze a fenntartható tájhasználattal (elsősorban gyepek és erdőgazdálkodással), amely az értékes élőhelyek mintázatának stabilizálását is jelenti.
- A kaszálási/legeltetési rendszer kialakítása a túlhasználat, illetve az alulhasználat megszüntetése érdekében szükséges. A megfelelő használat a jelölő faj a homoki nőszirm (*Iris humilis ssp. arenaria*) és a homoki kikerics (*Colchicum arenarium*), nagy tűzlepke (*Lycaena dispar*) és vérfű-hangyaboglárka (*Maculinea teleius*), valamint ürge (*Spermophilus citellus*) fennmaradása és populációjának növekedése érdekében szintén kulcsfontosságú.
- Erdők esetében (jelölő élőhely: Enyves éger (*Alnus glutinosa*) és magas kőris (*Fraxinus excelsior*) alkotta ligeterdők (*Alno-Padion*, *Alnion incanae*, *Salicion albae*) (91E0)* és Keményfás ligeterdők nagy folyók mentén *Quercus robur*, *Ulmus laevis* és *Ulmus minor*, *Fraxinus excelsior* vagy *Fraxinus angustifolia* fajokkal (*Ulmion minoris*) (91F0)) az őshonos fajokra alapuló folyamatos erdőképzéssel melletti természeti folyamatokra alapozott erdőgazdálkodás valósítandó meg. Cél a vízfolyásokat kísérő ligeterdők megőrzése.
- Az erdők természetszerű kezelése, a holt faanyag megtartása a jelölő faj skarlátbogár (*Cucujus cinnaberinus*), illetve szarvasbogár (*Lucanus cervus*), valamint egyéb szaproxilofág fajok védelme érdekében elengedhetetlen.
- Az inváziós idegenhonos fajok (bálványfa (*Ailanthus altissima*), zöldjuhar (*Acer negundo*), nyugati ostorfa (*Celtis occidentalis*), keskenylevelű ezüstfa (*Elaeagnus angustifolia*), fehér akác

(*Robinia pseudoacacia*), erdei fenyő (*Pinus sylvestris*), gyalogakác (*Amorpha fruticosa*), kései meggy (*Prunus serotinus*), aranyvessző-fajok (*Solidago ssp.*), selyemkóró (*Asclepias syriaca*), parlagnő (*Ambrosia artemisiifolia*), ezüst kárász (*Carassius auratus gibelio*) és kínai razbóra (*Pseudorasbora parva*) terjedésének megállítása, lehetőség szerint minél teljesebb körű eltávolítása a jelölő élőhelyek fajkészletének megőrzése érdekében fontos cél.

3.2. Kezelési javaslatok

A 275/2004. (X. 8.) Korm. rendelet 4.§ 5. pontja alapján „(5) A fenntartási terv a Natura 2000 terület kezelésére vonatkozó javaslatokat, valamint ezek megvalósításának lehetséges eszközeit tartalmazza, és jogszabály eltérő rendelkezése hiányában kötelező földhasználati szabályokat nem állapít meg.”

Az itt megfogalmazott előírás-javaslatok célja, hogy a kezelési egységekben előforduló közösségi jelentőségű értékek, a jelenlegi gazdálkodási gyakorlat és adottságok alapján javaslatot tegyenek a gazdálkodás kívánatos módjára. Ennek érdekében itt megfogalmazásra kerülnek olyan előírás-javaslatok, amelyek alapul szolgálnak a jövőbeli támogatási programok kidolgozásához. A gazdálkodók számára ezek az előírás-javaslatok a jelen terv alapján kötelezettséget nem jelentenek, betartásuk csak támogatási programokon keresztül, önkéntes vállalás formájában válhat csak kötelezővé. A már más jogszabály vagy hatósági eszköz alapján létező előírások esetében azok kötelező jellegét értelemszerűen az azt megalapozó jogszabály, vagy hatósági eszköz támasztja alá, jelen fenntartási terv ezekre az előírásokra csak utalást tesz.

Az alábbi előírások a kJT Tápó-Hajta vidéke Tájvédelmi Körzeten kívüli részeire ajánlasként vonatkoznak, míg a TK-n belüli részeken a hatósági eljárások során egyéb jogszabályok alapján érvényesíteni kell azokat.

3.2.1. Élőhelyek kezelése

A terület kezelésére vonatkozó javaslatokat a gazdálkodáshoz nem köthető kezelési javaslatok tárgyalásával kezdjük, utána következnek a gazdálkodáshoz köthető kezelési javaslatok.

A **gazdálkodáshoz nem köthető kezelési javaslatokhoz** tartoznak a beruházásokat, fejlesztéseket, területrendezést, vállalkozásokat, illetve az ipari tevékenységeket és turizmust érintő, az adott területre aktuálisan vonatkozó elvek, előírások, valamint a kritikus pontok beazonosítása.

Ezután következik az egyes kezelési egységek részletes jellemzése, amit kezelési egységként a hozzájuk tartozó előírás-javaslatok, valamint vadgazdálkodási és élőhelyrekonstrukciós javaslatok felsorolása követ. **Kezelési egységnek** azt a funkcionálisan egybe tartozó csoportot nevezzük, ami azonos kezelést igénylő élőhelyeket foglal magában, az előírt kezeléseket betartása által biztosítva a területen található jelölő értékek (fajok és/vagy élőhelyek) megőrzését. Az azonos kezelési egységbe tartozó élőhelyek különböző élőhelytípusba is tartozhatnak, és elhelyezkedésük pontszerű, egymástól távoli is lehet; a hangsúly azon van, hogy kezelés szempontjából azonos igényűek. A kezelési egységek lehatárolása alapvetően élőhelyek alapján történt, figyelembe véve a jelenlegi és várható jövőbeni gazdálkodási lehetőségeket.

Gazdálkodáshoz nem köthető javaslatok

- A területet a sirtól, lakossági hulladéktól mentesíteni kell.
- Járművel történő közlekedés csak az ingatlan-nyilvántartás szerint útként nyilvántartott területeken.
- A területen bányák, anyagnyerőhelyek nyitása, valamint a meglévők bővítése nem kívánatos.
- A földutak stabilizálása, műúttá való alakítása kerüendő.

Gazdálkodáshoz köthető javaslatok:

A gyepes élőhelyek szempontjából a szolid, szarvasmarhával történő legeltetés volna az ideális, helyenként azonban tapasztalható túllegeltetés, valamint a kezelés (kaszálás, legeltetés) teljes hiánya is.

Az egyes kezelési egységekhez kötődő élőhelyrekonstrukciós és élőhelyfejlesztési javaslatok közül a szántóterületek visszagyepesítésére, valamint az idegenhonos erdőállományok őshonos fafajúvá történő szerkezetátalakítására vonatkozó javaslatok minden esetben kizárólag gazdálkodói szándékkal összhangban valósítandók meg.

Kezelési egységek

A tervkészítés során 2013-ban a teljes kiemelt jelentőségű természetmegőrzési területre vonatkozó ÁNÉR alapú élőhelytérkép készült. Az azonos kezelést igénylő élőhelyek és élőhelykomplexumok alapján az alábbi kezelési egységeket határoltuk le:

1. KE1: Híjarasok, mocsári élőhelyek
2. KE2: Nádasok
3. KE3: Kaszálók és kaszálásra javasolt területek
4. KE4: Legelők és legeltetésre javasolt területek
5. KE5: Őshonos fafajok által dominált erdők és egyéb fás területek
6. KE6: Idegenhonos fafajok által dominált erdők és egyéb fás területek
7. KE7: Szántók, kertek, gyümölcsösök
8. KE8: Halastavak, horgásztavak
9. KE9: Erősen leromlott és beépített élőhelyek

1. Kezelési egység kódja, neve:

KE1: Híjarasok, mocsári élőhelyek

Kezelési egység meghatározása:

A Felső-Tápió, illetve csatornák mentén a terület nagy részén, de kis kiterjedésben található sávok, valamint nagyobb, összefüggő kiterjedésben Tápiószecső belterületétől délnyugatra elhelyezkedő élőhelyfolt.

Kezelési egység megfeleltetése/Érintettség vizsgálata:

Érintett élőhelytípusok:

- ÁNÉR-kód: BA – Fragmentális mocsári- és/vagy hínárnövényzet mozaikok álló és folyóvizek partjánál
D6 – Ártéri és mocsári magaskórósok, árnyas-nyirkos szegélynövényzet
- Natura 2000 élőhelytípus: - Síkságok és a hegyvidéktől a magashegységig tartó szintek hidrofil magaskórós szegélytársulásai (6430)

Gazdálkodáshoz köthető általános javaslatok:

A kezelési egységben minden gazdálkodási mód kerülendő (a nádaratás is), beavatkozás csak esetleges természetvédelmi kezelés részeként történhet.

Vadgazdálkodás:

- Vadgazdálkodási szempontból a legfontosabb elérendő cél a nagyvadállomány nagyságának visszaszorítása, természetvédelmi kárt nem okozó szintre csökkentése, valamint a tájidegen vadaknak a területről történő eltávolítása. Ez különösen a kezelési egységben található gyepes jelölő élőhelyek védelme érdekében fontos (a vaddisznó (*Sus scrofa*) a túrással sokszor károsítja ezeket).
A kezelési egységben magaslesek elhelyezhetők, szórót, sózót azonban nem javasolt elhelyezni. Vadföldek kialakítása, vad kibocsátás és meglévő zárt téri vadtartás nem megengedett. Mesterségesen kialakított dagonyák létrehozását kerülni kell.
- A kezelési egységben található vizes élőhelyek környezetében kizárólag acélsörét használata javasolt, valamint fokozottan védett faj megjelenése esetén a vízivad-vadászat időbeli és térbeli korlátozása javasolt.

Vízgazdálkodás:

- A vízhez kötődő élőhelyek vízellátottságának biztosítása szükséges, a területről a vízelvezetés nem javasolt.

Gazdálkodáshoz köthető, támogatási rendszerbe illeszthető kezelési előírás-javaslatok

a) Kötelezően betartandó előírások:

Az európai közösségi jelentőségű természetvédelmi rendeltetésű területekről szóló 275/2004 (X. 8.) Kormányrendelet, valamint a nagyvízi meder, a parti sáv, a vízjárta és a fakadó vizek által veszélyeztetett területek használatáról, hasznosításáról, valamint a folyók esetében a nagyvízi mederkezelési terv készítésének rendjére és tartalmára vonatkozó szabályokról szóló 83/2014. (III. 14.) Kormányrendelet előírásait kell betartani.

b) Önkéntesen vállalható előírás-javaslatok:

V67	A területet kezeletlenül kell fenntartani, mindennemű beavatkozás tilos.
VA03	A területen szóró, vadetető, sózó nem létesíthető.

Élőhelyrekonstrukciós és élőhelyfejlesztési javaslatok

Az idegenhonos inváziós fajok (bálványfa (*Ailanthus altissima*), zöldjuhar (*Acer negundo*), nyugati ostorfa (*Celtis occidentalis*), keskenylevelű ezüstfa (*Elaeagnus angustifolia*), fehér akác (*Robinia pseudoacacia*), erdei fenyő (*Pinus sylvestris*), gyalogakác (*Amorpha fruticosa*), kései meggy (*Prunus serotinus*), aranyvessző-fajok (*Solidago ssp.*), selyemkóró (*Asclepias syriaca*), parlagnő (*Ambrosia artemisiifolia*) megjelenése esetén azok eltávolítását szükséges elvégezni. A kezelési egységben a vizes élőhelyek területén az idegenhonos halfajok (ezüst kárász (*Carassius auratus gibelio*) és kínai razbóra (*Pseudorasbora parva*)) állományának csökkentése is szükséges, bár ennek kidolgozott módszertana jelenleg nincs.

A kezelési egység vízviszonyait a természetes vízjáráshoz hasonlóvá javasolt alakítani, ennek érdekében megfelelő vízszabályozó műtárgyak kialakítása javasolt.

Kezelési javaslatok indoklása:

Az inváziós fajok (bálványfa (*Ailanthus altissima*), zöldjuhar (*Acer negundo*), nyugati ostorfa (*Celtis occidentalis*), keskenylevelű ezüstfa (*Elaeagnus angustifolia*), fehér akác (*Robinia pseudoacacia*), erdei fenyő (*Pinus sylvestris*), gyalogakác (*Amorpha fruticosa*), kései meggy (*Prunus serotinus*), aranyvessző-fajok (*Solidago ssp.*), selyemkóró (*Asclepias syriaca*), parlagnő (*Ambrosia artemisiifolia*), ezüst kárász (*Carassius auratus gibelio*) és kínai razbóra (*Pseudorasbora parva*)) lehetőség szerinti minél teljesebb körű eltávolítása a jelölő élőhely

(Síkságok és a hegyvidéktől a magashegységig tartó szintek hidrofil magaskórós szegélytársulásai (6430)) fajkészletének megőrzése érdekében fontos cél. Az inváziós fajok terjedése a környező jelölő élőhely degradálását, megsemmisülését okozhatná. Egyéb kezelés ezen önfenntartó, vagy spontán szukcesszióval érintett területeken nem szükséges, a jelölő vöröshasú unka (*Bombina bombina*), vágó csík (*Cobitis taenia*), réti csík (*Misgurnus fossilis*), szivárványos ökle (*Rhodeus sericeus amarus*), dunai tarajosgöte (*Triturus dorsalis*), illetve mocsári teknős (*Emys orbicularis*) populációk érintetlen „magterületeként” szolgálhat a terület. A túltartott vadállomány taposásával, túsásával a jelölő élőhelyet károsíthatja, ezért szükséges a megfelelő szinten tartása. A vadat vonzó létesítmények lokálisan gyomosító hatásúak, ezért elhelyezésük nem javasolt.

2. *Kezelési egység kódja, neve:*

KE2: Nádasok

Kezelési egység meghatározása:

A tápiószecsői halastavak körüli nagyobb, összefüggő nádas foltok tartoznak ide.

Kezelési egység megfeleltetése/Érintettség vizsgálata:

Érintett élőhelytípusok:

- ÁNÉR-kód: B1a – Nem tözegképző nádasok, gyékényesek és tavikákások
- Natura 2000 élőhelytípus: A kezelési egység nem érint jelölő élőhelyet.

Gazdálkodáshoz köthető általános javaslatok:

Ezeket a területeket nádaratással lehet kezelni, de a nád közt fészkelő madárfajok érdekében legalább 20% 5 évesnél idősebb nádfoltot (lehetőleg minimum 1 ha-os kiterjedésben) mindig javasolt meghagyni. Amennyiben inváziós fajok is megjelennek, azok eltávolítása szükséges.

- A nádasok melletti gyepterületeken náddepó kialakítása csak a természetvédelmi kezelővel egyeztetve javasolt.

Vadgazdálkodás:

- Vadgazdálkodási szempontból a legfontosabb elérendő cél a nagyvadállomány nagyságának visszaszorítása, természetvédelmi kárt nem okozó szintre csökkentése, valamint a tájidegen vadaknak a területről történő eltávolítása. Ez különösen a kezelési egységben található gyepes jelölő élőhelyek, valamint a nádasban kialakuló gémtelepek védelme érdekében fontos (a vaddisznó (*Sus scrofa*) a túsással sokszor károsítja ezeket).

A kezelési egységben magaslesek elhelyezhetők, szórót, szótot csak a működési területével érintett nemzeti park igazgatósággal egyeztetve javasolt elhelyezni. Vadföldek kialakítása, vad kibocsátás és meglévő zárt téri vadtartás nem megengedett. Mesterségesen kialakított dagonyák létrehozását kerülni kell.

- A kezelési egységben található vizes élőhelyek környezetében kizárólag acélsörét használata javasolt, valamint fokozottan védett faj megjelenése esetén a vízivad-vadászat időbeli és térbeli korlátozása javasolt.

Vízgazdálkodás:

- A vízhez kötődő jelölő élőhelyek vízellátottságának biztosítása szükséges, a területről a vízvezetés nem javasolt.

Gazdálkodáshoz köthető, támogatási rendszerbe illeszthető kezelési előírás-javaslatok

a) Kötelezően betartandó előírások:

Az európai közösségi jelentőségű természetvédelmi rendeltetésű területekről szóló 275/2004 (X. 8.) Kormányrendelet, valamint a nagyvízi meder, a parti sáv, a vízjárta és a fakadó vizek által veszélyeztetett területek használatáról, hasznosításáról, valamint a folyók esetében a nagyvízi mederkezelési terv készítésének rendjére és tartalmára vonatkozó szabályokról szóló 83/2014. (III. 14.) Kormányrendelet.

b) Önkéntesen vállalható előírás-javaslatok:

V01	A területen, a növényvédelmet kizárólag vizekre és vízben élő szervezetekre nem veszélyes minősítésű anyagokkal és kizárólag inváziós növényfajok irtása céljából lehet végezni.
V03	Felhagyott tőzgebánya-területet kezelésmentesen kell tartani.
V05	Vegyszer használata kizárólag fainjektálás során lehetséges.
V06	A működési terület szerinti nemzeti park igazgatóság által kijelölt területen tilos a nádaratás.
V07	A gazdálkodási tevékenység során a gyepfelszín maradandó károsodása tilos.
V08	Nyílt vízfelületek kialakítása legeltetési állattartás segítségével.
V09	Felszíni vizekből történő öntözés csak az illetékes hatóság engedélye alapján lehetséges.
V41	A learatott nád vizes élőhelyről történő kiszállításának nyomvonalát működési terület szerinti nemzeti park igazgatósággal egyeztetve kell kialakítani.
V42	A nádaratás megkezdése előtt 48 órával a működési terület szerinti nemzeti park igazgatóságot értesíteni kell.
V44	A hagyásfoltok kialakítását a működési terület szerinti nemzeti park igazgatósággal egyeztetve kell kijelölni.
V47	December 15. és február 15. között lehet nádaratást folytatni, a mindenkori időjárási és talaviszonyok figyelembe vételével.
V51	A nádas minimum 30-40%-át nem szabad learatni.
V53	A hagyásfoltot 5 évig fenn kell tartani, az 5. évben aratása kötelező, és a következő hagyásfoltot eltérő helyen kell kialakítani.
V56	A nádaratás csak fagyott talajon végezhető.
V57	A betakarítás során a nád rizómájának megsértését kerülni kell.
V58	Nádat deponálni, válogatni a területen tilos.
V60	A nádaratás során természetes, gyorsan lebomló anyagokból készített kötöző anyagot köteles használni.
V62	A nádaratás megkönnyítése érdekében az érintett terület vízszintjének megváltoztatása tilos.
VA01	Szóró, szózó vagy etetőhely a működési terület szerinti nemzeti park igazgatósággal egyeztetett helyszínen alakítható ki.

Élőhelyrekonstrukciós és élőhelyfejlesztési javaslatok

Az idegenhonos inváziós fajok (bálványfa (*Ailanthus altissima*), zöldjuhar (*Acer negundo*), nyugati ostorfa (*Celtis occidentalis*), keskenylevelű ezüstfa (*Elaeagnus angustifolia*), fehér akác (*Robinia pseudoacacia*), erdei fenyő (*Pinus sylvestris*), gyalogakác (*Amorpha fruticosa*), kései meggy (*Prunus serotinus*), aranyvessző-fajok (*Solidago ssp.*), selyemkóró (*Asclepias syriaca*), parlagfű (*Ambrosia artemisiifolia*) megjelenése esetén azok eltávolítását szükséges elvégezni. A kezelési egységben a vizes élőhelyek területén az idegenhonos halfajok (ezüst kárász (*Carassius auratus gibelio*) és kínai razbóra (*Pseudorasbora parva*)) állományának csökkentése is szükséges, bár ennek kidolgozott módszertana jelenleg nincs.

A kezelési egység vízviszonyait a természetes vízjáráshoz hasonlóvá javasolt alakítani, ennek érdekében megfelelő vízszabályozó műtárgyak kialakítása javasolt.

Kezelési javaslatok indoklása:

Az inváziós fajok terjedése a környező jelölő élőhely (Kékperjés láprétek meszes, tőzeges vagy agyagbemosódásos talajokon (*Molinion caeruleae*) (6410)) degradálását, megsemmisülését okozhatná. A kezelési javaslatok a jelölő faj vágó csík (*Cobitis taenia*), réti csík (*Misgurnus fossilis*), szivárványos ökle (*Rhodeus sericeus amarus*), lápi póc (*Umbra krameri*), mocsári teknős (*Emys orbicularis*), dunai tarajosgöte (*Triturus dobrogicus*), vöröshasú unka (*Bombina bombina*) és vidra (*Lutra lutra*) élőhelyének megmaradását biztosítják a nádasok fenntartásával. Az avas nád megőrzése a nádban fészkelő madárfajok számára kiemelkedő fontosságú. A túltartott vadállomány taposásával, túrásával a környező jelölő élőhelyet károsíthatja, ezért szükséges a megfelelő szinten tartása. A vadat vonzó létesítmények lokálisan gyomosító hatásúak, ezért elhelyezésük nem javasolt.

3. *Kezelési egység kódja, neve:*

KE3: Kaszálók és kaszálásra javasolt területek

Kezelési egység meghatározása:

Az egész kJT-n nagy kiterjedésben, elszórta megtalálható üde és félszáraz gyepterületek, valamint cserjések tartoznak ide, valamint több kisebb, az előző élőhelyekhez kapcsolódó, azok által körbezárt homoki gyepfolt, amiket kis kiterjedésük és elszigetelt elhelyezkedésük miatt nem volna gazdaságos legeltetni.

Kezelési egység megfeleltetése/Érintettség vizsgálata:

Érintett élőhelytípusok:

- ÁNÉR-kód:
 - B5 – Nem zsombékoló magassárrétek
 - D2 – Kékperjés rétek
 - D34 – Mocsárrétek
 - G1 – Nyílt homokpusztagyeppek
 - H5b – Homoki sztyeprétek
 - OB – Jellegtelen üde gyepek
 - OC – Jellegtelen száraz-félszáraz gyepek
 - P2a – Üde és nedves cserjések
- Natura 2000 élőhelytípus:
 - Pannon homoki gyepek (6260*)
 - Kékperjés láprétek meszes, tőzeges vagy agyagbemosódásos talajokon (*Molinion caeruleae*) (6410)
 - *Cnidion dubii* folyóvölgyeinek mocsárrétjei (6440)

Gazdálkodáshoz köthető általános javaslatok:

Ezen élőhelyek számára a kaszálás az ideális kezelési mód, mivel azonban a tavaszi magasabb vízállás miatt a területekre nem szabad korán rámenni, valamint a tavaszi időszakban virágzó növények közül több is értékes és jelölő faj a területen, a kaszálás legkorábbi javasolt időpontja június 20. A kezelési egységbe tartozó területeken a sarjülegeltetés is megengedhető, azonban a január 30. és június 20. közötti időszakban nemkívánatos.

A kaszálás során kiemelt figyelmet kell fordítani a bűvósávok, kaszátlan területek megtartására, mivel a területen a jelölő lepkefajok (nagy tűzlepke (*Lycaena dispar*) és vérfűhangyaboglárka (*Maculinea teleius*)) fennmaradását alapvetően befolyásolja a kaszálás időpontja.

Vadgazdálkodás:

- Vadgazdálkodási szempontból a legfontosabb elérendő cél a nagyvadállomány nagyságának visszaszorítása, természetvédelmi kárt nem okozó szintre csökkentése, valamint a tájidegen vadaknak a területről történő eltávolítása. Ez különösen a kezelési egységben található gyepes jelölő élőhelyek védelme érdekében fontos (a vaddisznó (*Sus scrofa*) a túrással sokszor károsítja ezeket).
A kezelési egységben magaslesek elhelyezhetők, szórót, sózót azonban nem javasolt elhelyezni. Vadföldek kialakítása, vad kibocsátás és meglévő zárt téri vadtartás nem megengedett. Mesterségesen kialakított dagonyák létrehozását kerülni kell.
- A kezelési egységben található vizes élőhelyek környezetében kizárólag acélsörét használata javasolt, valamint fokozottan védett faj megjelenése esetén a vízivad-vadászat időbeli és térbeli korlátozása javasolt.

*Gazdálkodáshoz köthető, támogatási rendszerbe illeszthető kezelési előírás-javaslatok*a) Kötelezően betartandó előírások:

Natura 2000 kijelölés alatt álló gyepterületek esetében az európai közösségi jelentőségű természetvédelmi rendeltetésű területekről szóló 275/2004 (X. 8.) Kormányrendelet, valamint a Natura 2000 gyepterületek fenntartásának földhasználati szabályairól szóló 269/2007. (X. 18.) Kormányrendelet előírásait kell betartani.

b) Önkéntesen vállalható előírás-javaslatok:

GY01	Felülvetés nem megengedett.
GY02	Vegyszeres gyomirtás nem megengedett.
GY04	Tápanyag-utánpótlás kizárólag telepítéskor és felülvetéskor megengedett legfeljebb 90 kg/ha nitrogén hatóanyag mennyiség kijuttatása.
GY09	Fogasolás nem megengedett.
GY10	Tárcsázás nem megengedett.
GY11	Hengerezés nem megengedett.
GY12	Gyepszellőztetés nem megengedett.
GY13	Kiszántás nem megengedett.
GY14	Felázott talajon mindennemű munkavégzés tilos.
GY15	Tűzpázták létesítése nem megengedett.
GY22	Legeltetéssel és/vagy kaszálással történő hasznosítás.
GY23	Biztosítani kell a felhalmozódott fűavar eltávolítását.
GY24	A gyepek természetvédelmi szempontú égetése csak a működési terület szerinti nemzeti park igazgatóság egyedi írásos-véleménye alapján történhet.
GY26	Inváziós fásszárúak mechanikus irtása kötelező.
GY27	Nem speciális növényvédő szer kijuttatása esetén inváziós fásszárúak vegyszeres irtása, a területileg illetékes hatóság engedélye alapján lehetséges.
GY28	A gyepek cserjésedését meg kell akadályozni, azonban a szórtan jelentkező őshonos cserjék megőrzésére törekedni kell.
GY29	Cserjeirtás csak szeptember 1. és február 28. közötti időszakban lehetséges.
GY30	A természetes gyepekben őshonos méretes fák (30 cm törzsátmérő felett) és a vadgyümölcsök (törzsátmérő megjelölése nélkül) megőrzése kötelező.
GY31	A cserjeirtás megkezdésének időpontját legalább 5 nappal korábban írásban a működési terület szerinti nemzeti park igazgatóságnak be kell jelenteni, valamint a meghagyásra szánt cserjéket, cserjefoltokat a működési terület szerinti nemzeti park igazgatósággal egyeztetni kell.

GY32	A működési terület szerinti nemzeti park igazgatóság általi kijelölésüket követően a fajgazdag, vagy védett fajokat tartalmazó cserjés foltokat nem szabad eltávolítani.
GY33	A gyepterületen előforduló őshonos hagyásfák, hagyásfa csoportok (delelő fák), valamint cserjés foltok eltávolítása nem megengedett.
GY34	Gyepterületen előforduló, 1,5 m-nél magasabb tájidegen faegyedeket lábon állva kell vegyszeres kezelésben részesíteni (törzs megfúrása, vegyszer injektálása); a hatékonyság érdekében a vegyszert is alkalmazó munkát fafajtól függően a vegetációs időszak kezdetén (április-május) vagy végén (augusztus-szeptember) kell elvégezni.
GY39	Legeltetési sűrűség 0,1-0,2 ÁE/ha.
GY44	A legeltetési sűrűséget a működési terület szerinti nemzeti park igazgatósággal egyeztetni szükséges.
GY46	Március 15. és május 31. között a legeltetés tilos. Megjegyzés: a március 15. és május 31. közötti időbeli korlátozás helyett itt a február 15. és június 15. közötti korlátozás javasolt.
GY53	Villanypásztor használata esetén egy szakasz területe nem lehet kisebb 5-ha-nál.
GY57	Villanypásztor csak a működési terület szerinti nemzeti park igazgatóság írásos véleménye alapján alkalmazható.
GY61	A gyepen legelésbiztosított terület kialakítása szükséges, ami nem haladja meg a parcella 20%-át.
GY63	Kaszálás sarjülegeltetése kizárólag szarvasmarhával és lóval lehetséges, amelyet a kaszálás napjától számított 30 napon belül megkezdeni tilos.
GY67	Legeltethető állatfaj: szarvasmarhafélék.
GY80	A gyepet évente csak egyszer lehet kaszálni.
GY89	10 ha-nál nagyobb tábla esetében minden szárzúzásánál, kaszálásnál a táblát két egyenlő részre kell osztani, az első 50% szárzúzásának, kaszálásának befejezése után a másik 50% szárzúzását, kaszálását csak 10 nappal később lehet elkezdeni.
GY92	A gyepterület kaszálása, szárzúzása esetén min. 10 cm-es fűtarló biztosítása.
GY94	10-15% kaszátlan terület meghagyása parcellánként.
GY99	A kaszátlan területet évente más helyen kell kialakítani.
GY103	Fokozottan védett földön fészkelő madárfaj fészkeinek, fiókáinak megtalálása esetén a betakarítást, illetve a kaszálást azonnal be kell fejezni és haladéktalanul értesíteni kell a működési terület szerinti nemzeti park igazgatóságot és javaslata alapján a talált fészkek körül 0,5-1 hektáros védőterületet kell kialakítani.
GY104	Tisztító kaszálás csak az inváziós gyomnövényekkel fertőzött foltokon lehetséges.
GY112	Tisztító kaszálás, szárzúzás szeptember 1. után kezdhető meg, amely alól kivételt képez július 15-ei dátummal az inváziós növényfajok konkrét állományait érintő kaszálás és szárzúzás.
GY116	A területen trágyadepónia, széna és szalmakazlak elhelyezése tilos.
GY117	Éjszakai helyek, ideiglenes karámok és jószágállások helyét a működési terület szerinti nemzeti park igazgatósággal egyeztetni szükséges.
VA03	A területen szóró, vadetető, szóó nem létesíthető.

Élőhelyrekonstrukciós és élőhelyfejlesztési javaslatok

Az idegenhonos inváziós fajok (bálványfa (*Ailanthus altissima*), zöldjuhar (*Acer negundo*), nyugati ostorfa (*Celtis occidentalis*), keskenylevelű ezüstfa (*Elaeagnus angustifolia*), fehér akác (*Robinia pseudoacacia*), erdei fenyő (*Pinus sylvestris*), gyalogakác (*Amorpha fruticosa*), kései meggy (*Prunus serotinus*), aranyvessző-fajok (*Solidago ssp.*), selyemkóró (*Asclepias syriaca*), parlagfű (*Ambrosia artemisiifolia*)) megjelenése esetén azok eltávolítását szükséges elvégezni.

Kezelési javaslatok indoklása:

Az előírások betartása ideális feltételeket teremt a kezelési egység területén található jelölő élőhelyek (Pannon homoki gyepek (6260)*, Kékperjés láprétek meszes, tözezes vagy agyagbemosódásos talajokon (*Molinion caeruleae*) (6410) és *Cnidion dubii* folyóvölgyeinek mocsárrétjei (6440)) fennmaradása, illetve kiterjedésének megőrzése érdekében. A

meghatározott kaszálási gyakoriság és időpont az élőhelyek fajgazdagságának fennmaradását biztosítja, a bűvösávok, kaszálatlan területek megőrzése pedig a jelölő lepkefajok (nagy tűzlepke (*Lycaena dispar*) és vérfű-hangyaboglárka (*Maculinea teleius*)) populációjának fennmaradását teszi lehetővé. Az ideális kezelési mód a kaszálás, a kaszálás után a területek kíméletes sarjülegeltetéssel is hasznosíthatók. A meghatározott legelő állategység segíti a gyepek megfelelő állapotának megtartását, mind az alul-, mind a túllegeltetést kizárja. Az inváziós fajok terjedése a jelölő élőhelyek degradálását, megsemmisülését okozhatná. A jelölő élőhelyek kiterjedése az intézkedések által nem csökken. A túltartott vadállomány taposásával, túrásával a jelölő élőhelyet károsíthatja, ezért szükséges a megfelelő szinten tartása. A vadat vonzó létesítmények lokálisan gyomosító hatásúak, ezért elhelyezésük nem javasolt.

4. Kezelési egység kódja, neve:

KE4: Legelők és legeltetésre javasolt területek

Kezelési egység meghatározása:

A teljes területen, több nagyobb összefüggő, illetve kisebb különálló foltban található, szárazabb, leginkább homokon kialakult gyepterületek, valamint azok (sokszor idegenhonos fajokkal) cserjésedő változatai tartoznak ebbe a kezelési egységbe, illetve egy az előző élőhelyekhez kapcsolódó, azok által körbezárt mocsárrétfolt, amit kis kiterjedése és elszigetelt elhelyezkedése miatt nem volna gazdaságos kaszálni.

Kezelési egység megfeleltetése/Érintettség vizsgálata:

Érintett élőhelytípusok:

- ÁNÉR-kód: D34 – Mocsárrétek
 - G1 – Nyílt homokpusztagyeppek
 - H5b – Homoki sztyeprétek
 - OB – Jellegtelen üde gyeppek
 - OC – Jellegtelen száraz-félszáraz gyeppek
 - P2a – Üde és nedves cserjések
 - P2b – Gyalagonyás-kökényes-borókás száraz cserjések
 - RDb – Őshonos lombos fafajokkal elegyes idegenhonos lombos és vegyes erdők
 - S1 – Ültetett akácok
- Natura 2000 élőhelytípus: - Pannon homoki gyeppek (6260*)

Gazdálkodáshoz köthető általános javaslatok:

Ezeken a területeken a legeltetés az elsődlegesen javasolt kezelési mód, ezen kívül szükség esetén évente egyszer tisztító kaszálás alkalmazása is lehetséges.

Vadgazdálkodás:

- Vadgazdálkodási szempontból a legfontosabb elérendő cél a nagyvadállomány nagyságának visszaszorítása, természetvédelmi kárt nem okozó szintre csökkentése, valamint a tájidegen vadaknak a területéről történő eltávolítása. Ez különösen a kezelési egységben található gyepek jelölő élőhelyek védelme érdekében fontos (a vaddisznó (*Sus scrofa*) a túrással sokszor károsítja ezeket).

A kezelési egységben magaslesek elhelyezhetők, szórót, sózót azonban nem javasolt elhelyezni. Vadföldek kialakítása, vad kibocsátás és meglévő zárt téri vadtartás nem megengedett. Mesterségesen kialakított dagonyák létrehozását kerülni kell.

- A kezelési egységben található vizes élőhelyek környezetében kizárólag acélsörét használata javasolt, valamint fokozottan védett faj megjelenése esetén a vízivad-vadászat időbeli és térbeli korlátozása javasolt.

Gazdálkodáshoz köthető, támogatási rendszerbe illeszthető kezelési előírás-javaslatok

a) Kötelezően betartandó előírások:

Natura 2000 kijelölés alatt álló gyepterületek esetében az európai közösségi jelentőségű természetvédelmi rendeltetésű területekről szóló 275/2004 (X.8) Kormányrendelet, valamint a Natura 2000 gyepterületek fenntartásának földhasználati szabályairól szóló 269/2007. (X. 18) Kormányrendelet előírásait kell betartani.

b) Önkéntesen vállalható előírás-javaslatok:

GY01	Felülvetés nem megengedett.
GY02	Vegyszeres gyomirtás nem megengedett.
GY04	Tápanyag-utánpótlás kizárólag telepítéskor és felülvetéskor megengedett legfeljebb 90 kg/ha nitrogén hatóanyag mennyiség kijuttatása.
GY09	Fogasolás nem megengedett.
GY10	Tárcsázás nem megengedett.
GY11	Hengerezés nem megengedett.
GY12	Gyepszellőztetés nem megengedett.
GY13	Kiszántás nem megengedett.
GY14	Felázott talajon mindennemű munkavégzés tilos.
GY15	Tüzpáaszták létesítése nem megengedett.
GY22	Legeltetéssel és/vagy kaszálással történő hasznosítás.
GY23	Biztosítani kell a felhalmozódott fűavár eltávolítását.
GY24	A gyepek természetvédelmi szempontú égetése csak a működési terület szerinti nemzeti park igazgatóság egyedi írásos-véleménye alapján történhet.
GY26	Inváziós fásszárúak mechanikus irtása kötelező.
GY27	Nem speciális növényvédő szer kijuttatása esetén inváziós fásszárúak vegyszeres irtása, a területileg illetékes hatóság engedélye alapján lehetséges.
GY28	A gyepek cserjésedését meg kell akadályozni, azonban a szórta jelentkező őshonos cserjék megőrzésére törekedni kell.
GY29	Cserjeirtás csak szeptember 1. és február 28. közötti időszakban lehetséges.
GY30	A természetes gyepekben őshonos méretes fák (30 cm törzsátmérő felett) és a vadgyümölcsök (törzsátmérő megjelölése nélkül) megőrzése kötelező.
GY31	A cserjeirtás megkezdésének időpontját legalább 5 nappal korábban írásban a működési terület szerinti nemzeti park igazgatóságnak be kell jelenteni, valamint a meghagyásra szánt cserjéket, cserjefoltokat a működési terület szerinti nemzeti park igazgatósággal egyeztetni kell.
GY32	A működési terület szerinti nemzeti park igazgatóság általi kijelölésüket követően a fajgazdag, vagy védett fajokat tartalmazó cserjés foltokat nem szabad eltávolítani.
GY33	A gyepterületen előforduló őshonos hagyásfák, hagyásfa csoportok (delelő fák), valamint cserjés foltok eltávolítása nem megengedett.
GY34	Gyepterületen előforduló, 1,5 m-nél magasabb tájidegen faegyedeket lábon állva kell vegyszeres kezelésben részesíteni (törzs megfúrása, vegyszer injektálása); a hatékonyság érdekében a vegyszert is alkalmazó munkát fafajtól függően a vegetációs időszak kezdetén (április-május) vagy végén (augusztus-szeptember) kell elvégezni.
GY40	Legeltetési sűrűség 0,2-0,4 ÁE/ha.
GY46	Március 15. és május 31. között a legeltetés tilos. Megjegyzés: a március 15. és május 31. közötti időbeli

	korlátozás helyett itt a február 15. és június 15. közötti korlátozás javasolt.
GY54	Villanypásztor használata esetén egy szakasz területe nem lehet kisebb 20-ha-nál.
GY61	A gyepon legelészikárt terület kialakítása szükséges, ami nem haladja meg a parcella 20%-át.
GY63	Kaszáló sarjülegeltetése kizárólag szarvasmarhával és lóval lehetséges, amelyet a kaszálás napjától számított 30 napon belül megkezdeni tilos.
GY67	Legeltethető állatfaj: szarvasmarhafélék.
GY68	Legeltethető állatfaj: juh.
GY80	A gyepet évente csak egyszer lehet kaszálni.
GY89	10 ha-nál nagyobb tábla esetében minden szárazúzásánál, kaszálásnál a táblát két egyenlő részre kell osztani, az első 50% szárazúzásának, kaszálásának befejezése után a másik 50% szárazúzását, kaszálását csak 10 nappal később lehet elkezdni.
GY92	A gyepterület kaszálása, szárazúzása esetén min. 10 cm-es fűtarló biztosítása.
GY94	10-15% kaszátlan terület meghagyása parcellánként.
GY99	A kaszátlan területet évente más helyen kell kialakítani.
GY103	Fokozottan védett földön fészkelő madárfaj fészkeinek, fiókáinak megtalálása esetén a betakarítást, illetve a kaszálást azonnal be kell fejezni és haladéktalanul értesíteni kell a működési terület szerinti nemzeti park igazgatóságot és javaslata alapján a talált fészkek körül 0,5-1 hektáros védőterületet kell kialakítani.
GY104	Tisztító kaszálás csak az inváziós gyomnövényekkel fertőzött foltokon lehetséges.
GY112	Tisztító kaszálás, szárazúzás szeptember 1. után kezdhető meg, amely alól kivételt képez július 15-ei dátummal az inváziós növényfajok konkrét állományait érintő kaszálás és szárazúzás.
GY116	A területen trágyadepónia, széna és szalmakazlak elhelyezése tilos.
GY117	Éjszakázó helyek, ideiglenes karámok és jószágállások helyét a működési terület szerinti nemzeti park igazgatósággal egyeztetni szükséges.
VA03	A területen szóró, vadetető, sózó nem létesíthető.

Élőhelyrekonstrukciós és élőhelyfejlesztési javaslatok

A gyepek cserjementesítése természetvédelmi cél, de a gyepekben szórványosan meg kell őrizni facsoportokat, cserjés foltokat a jelölő élőhely (Pannon homoki gyepek (6260)*) változatosabbá tétele érdekében. Javasolt azonban a túlzottan cserjésedő, erdősödő területek gyepé alakítása, helyreállítva ezzel a jelölő gyeptársulást, megőrizve annak kiterjedését.

Az idegenhonos inváziós fajok (bálványfa (*Ailanthus altissima*), zöldjuhar (*Acer negundo*), nyugati ostorfa (*Celtis occidentalis*), keskenylevelű ezüstfa (*Elaeagnus angustifolia*), fehér akác (*Robinia pseudoacacia*), erdei fenyő (*Pinus sylvestris*), gyalogakác (*Amorpha fruticosa*), kései meggy (*Prunus serotinus*), aranyvessző-fajok (*Solidago ssp.*), selyemkóró (*Asclepias syriaca*), parlagnő (*Ambrosia artemisiifolia*)) megjelenése esetén azok eltávolítását szükséges elvégezni.

Kezelési javaslatok indoklása:

Az előírás-javaslatok betartása ideális feltételeket teremt a jelölő élőhely (Pannon homoki gyepek (6260)*) fennmaradása, illetve kiterjedésük megőrzése érdekében. A meghatározott legelő állategység biztosítja a gyepek megfelelő állapotát, mind az alul-, mind a túllegeltetést kizárja. Az ideális kezelés a legeltetés, szükség esetén őszi tisztító kaszálással kombinálva, amely biztosítja a jelölő faj homoki kikerics (*Colchicum arenarium*) és homoki nőzirom (*Iris humilis subsp. arenaria*), valamint az ürge (*Spermophilus citellus*) populációjának fennmaradását. Az inváziós fajok terjedése a jelölő élőhely degradálását, megsemmisülését okozhatná. A jelölő élőhely kiterjedése az intézkedések által nem csökken. A túltartott vadállomány taposásával, túrásával a jelölő élőhelyet károsíthatja, ezért szükséges a megfelelő

szinten tartása. A vadat vonzó létesítmények lokálisan gyomosító hatásúak, ezért elhelyezésük nem javasolt.

5. *Kezelési egység kódja, neve:*

KE5: Őshonos fafajok által dominált erdők és egyéb fás területek

Kezelési egység meghatározása:

A területen elszórtan elhelyezkedő, főként hazai nyárfajok (*Populus ssp.*), fűzfajok (*Salix ssp.*) alkotta erdőfoltok, valamint ültetett tölgyesek (zömében kocsányos tölgy (*Quercus robur*)) és egyéb, őshonos fafajú erdőfoltok tartoznak ide.

Kezelési egység megfeleltetése/Érintettség vizsgálata:

Érintett élőhelytípusok:

- ÁNÉR-kód: J2 – Láp- és mocsárerdők
- J4 – Fűz-nyár ártéri erdő
- J5 – Égerligetek
- J6 – Alföldi zárt kocsányos tölgyesek
- M5 – Homoki borókás-nyárasok
- P1 – Őshonos fafajú fiatalosok
- P8 – Vágásterületek
- RA – Őshonos fajú facsoportok, fasorok, erdősávok
- RB – Őshonos fafajú puhafás jellegtelen vagy pionír erdők
- RC – Őshonos fafajú keményfás jellegtelen erdők
- Natura 2000 élőhelytípus:
 - Enyves éger (*Alnus glutinosa*) és magas kóris (*Fraxinus excelsior*) alkotta ligeterdők (*Alno-Padion*, *Alnion incanae*, *Salicion albae*) (91E0)*
 - Keményfás ligeterdők nagy folyók mentén *Quercus robur*, *Ulmus laevis* és *Ulmus minor*, *Fraxinus excelsior* vagy *Fraxinus angustifolia* fajokkal (*Ulmenion minoris*) (91F0)
 - Pannon homoki borókás-nyárasok (*Junipero-Populetum albae*) (91N0)*

Gazdálkodáshoz köthető általános javaslatok:

Ezeket az erdőfoltokat célszerű kezelés nélkül meghagyni. A későbbiekben csak az esetlegesen megjelenő idegenhonos fajok eltávolítása javasolt. Több üzemtervezett erdőrészlet is érintett, ezeket javasolt fokozatosan vágáskor nélküli erdőkké sorolni, majd távlati célként a művelés és üzemtervezés alól kivonni.

Erdőgazdálkodás:

- Továbbra sem javasolt a jelenleg nem üzemtervezett ligeterdő-foltokat az üzemtervezésbe bevonni.
- Üzemtervezett ligeterdők esetében véghasználat nem javasolt. Vágáskor nélküli besorolás javasolt. Elsődleges feladat a folyamatos erdőborítás/árnyékolás biztosítása.
- A sikertelenül fásított állományok további fásítása nem javasolt.
- Fakitermelés a jelölő élőhely védelme érdekében csak november 1. és február 28. között végezhető.

Vadgazdálkodás:

- Vadgazdálkodási szempontból a legfontosabb elérendő cél a nagyvadállomány nagyságának visszaszorítása, természetvédelmi kárt nem okozó szintre csökkentése, valamint a tájidegen vadaknak a területről történő eltávolítása. Ez az őshonos állományok felújulása mellett a kezelési egység környezetében található gyeperes jelölő élőhelyek védelme érdekében is fontos (a vaddisznó (*Sus scrofa*) a túrással sokszor károsítja ezeket). A kezelési egységben magaslesek elhelyezhetők, szórót, sózót azonban nem javasolt elhelyezni. Vadföldek kialakítása, vad kibocsátás és meglévő zárt téri vadtartás nem megengedett. Mesterségesen kialakított dagonyák létrehozását kerülni kell.

Vízgazdálkodás:

- Az élőhelyek ökológiai vízigényét biztosítani kell. Nem engedélyezhető a területre jutó csapadék mesterséges elvezetése, a vízellátást biztosító vízfolyás mederrendezése, ha az az élőhelyet károsíthatja.

Gazdálkodáshoz köthető, támogatási rendszerbe illeszthető kezelési előírás-javaslatok

a) Kötelezően betartandó előírások:

Natura 2000 kijelölés alatt álló erdők esetében a természet védelméről szóló 1996. évi LIII. törvény, illetve az erdőről, az erdő védelméről és az erdőgazdálkodásról szóló 2009. évi XXXVII. törvény rendelkezik a kötelezően betartandó előírásokról.

Irányadó a 811. sz. Monori erdészeti körzet második erdőterve (Érvényes: 2009. január 1. – 2018. december 31.), a 812 sz. Ceglédi Erdészeti Tervezési Körzet második erdőterve (érvényes: 2007. január 1. – 2016. december 31.), valamint a 2013. évi körzeti erdőtervezésre vonatkozó tervezési alapelvekről, valamint az érintett körzeti erdőtervek alapján folytatott erdőgazdálkodásról szóló 60/2013. (VII. 19.) VM rendelet 1. sz. melléklete az Alsó-Tápió-vidéki erdőtervezési körzetről (érvényes: 2014. január 1. – 2023. december 31.).

b) Önkéntesen vállalható előírás-javaslatok:

E01	A Natura 2000 elsődleges rendeltetés átvezetése a jelölő fajok és élőhelyek szempontjából kiemelkedő jelentőséggel bíró területek esetében.
E06	Idegenhonos fafajok telepítésének mellőzése.
E12	A tisztások fátlan állapotban tartása, tisztásként való további nyilvántartása.
E13	Állománynevelés során a nyiladékok és állományoszlopok felé legalább 5 m széles erdőszegély létrehozásának elősegítése vagy a meglévők fenntartása. Az elő- és véghasználatok során a tájidegen növények eltávolítása (az őshonos növényekre nézve kíméletes módszerekkel).
E16	A gyérítések és véghasználatok során legalább 5 m ³ /ha álló és/vagy fekvő holtfa jelenlétének biztosítása.
E20	Fokozottan védett jelölő madárfaj fészkeinek (madárfajtól függően meghatározott) körzetében fészkelési időszakban az erdőgazdálkodási tevékenység korlátozása.
E24	Az erdőrészekben belül el nem különített tisztás, cserjés folt, víztestek kijelölése és háborítatlanságának biztosítása.
E25	Erdészeti termékek szállításának, faanyag közelítésének korlátozása gyepterületen, tisztáson (a közösségi jelentőségű élőhelyek és fajok védelme érdekében). <i>Megjegyzés: Az erdészeti hatósági nyilvántartásban szereplő meglévő utakon.</i>
E28	Őshonos fafajokkal jellemezhető fáállományokban a nevelővágások során az idegenhonos fa- és cserjefajok egyedszámának minimális szintre szorítása, illetve lehetőség szerinti teljes eltávolítása.
E31	A nevelővágások során az intenzíven terjedő fafajok teljes mértékű eltávolításai.
E38	Őshonos fafajú állományok véghasználatok során átlagosan 5-20% területi lefedettséget biztosító mikroélőhelyek visszahagyása, lehetőleg az idős állomány összetételét jellemző formában.
E49	Az eredeti talajállapot fenntartása érdekében a talaj-előkészítés és a tuskózás elhagyása.

E58	Az erdősítések során a természetes erdőtársulásnak megfelelő elegyfajok biztosítása.
E65	Intenzíven terjedő idegenhonos fafaj felújításokban történő alkalmazásának teljes körű mellőzése.
E71	A tűzpásztákon, nyiladékokon gondoskodni kell az idegenhonos, agresszíven terjeszkedő növényfajok visszaszorításáról.
E73	Inváziós fás szárú növényfajok visszaszorítása során azok mechanikai eltávolítása a növények sikeres vegyszeres irtását követően.
E75	Kártevők elleni védekezésnél a szelektív szerek vagy biológiai módszerek alkalmazását kell előnyben részesíteni. Nem használhatók olyan hatóanyag tartalmú készítmények, amelyek közösségi jelentőségű, illetve védett fajok egyedeit is elpusztítják.
VA03	A területen szóró, vadetető, szózó nem létesíthető.

Élőhelyrekonstrukciós és élőhelyfejlesztési javaslatok

Az idegenhonos inváziós fajok (bálványfa (*Ailanthus altissima*), zöldjuhar (*Acer negundo*), nyugati ostorfa (*Celtis occidentalis*), keskenylevelű ezüstfa (*Elaeagnus angustifolia*), fehér akác (*Robinia pseudoacacia*), erdei fenyő (*Pinus sylvestris*), gyalogakác (*Amorpha fruticosa*), kései meggy (*Prunus serotinus*), aranyvessző-fajok (*Solidago ssp.*), selyemkóró (*Asclepias syriaca*), parlagfű (*Ambrosia artemisiifolia*)) megjelenése esetén azok eltávolítását szükséges elvégezni. A kezelési egység vízviszonyait a természetes vízjáráshoz hasonlóvá javasolt alakítani, ennek érdekében megfelelő vízszabályozó műtárgyak kialakítása javasolt.

Kezelési javaslatok indoklása:

A kezelési javaslatok a tájidegen, inváziós fajok területről történő kiszorításával biztosítják az őshonos Natura jelölő állományok (Enyves éger (*Alnus glutinosa*) és magas köris (*Fraxinus excelsior*) alkotta ligeterdők (*Alno-Padion*, *Alnion incanae*, *Salicion albae*) (91E0)* és Keményfás ligeterdők nagy folyók mentén *Quercus robur*, *Ulmus laevis* és *Ulmus minor*, *Fraxinus excelsior* vagy *Fraxinus angustifolia* fajokkal (*Ulmion minoris*) (91F0) és Pannon homoki borókás-nyárasok (*Junipero-Populetum albae*) (91N0)*) fennmaradását, regenerációját. Az elő- és véghasználatok kíméletes végzése a Natura jelölő állományok természetessége szempontjából kiemelkedő fontosságú. Az intenzív használatok hosszabb távon a természeti állapot degradációjával járnának. Az extenzív erdőgazdálkodás, vagy a be nem avatkozás megfelelő élőhelyek kialakulását (holt/elhaló fák) biztosítja a jelölő faj skarlátbogát (*Cucujus cinnaberinus*) és szarvasbogár (*Lucanus cervus*) számára. A túltartott vadállomány taposásával, túrásával a jelölő élőhelyeket károsíthatja, ezért szükséges a megfelelő szinten tartása. A vadat vonzó létesítmények lokálisan gyomosító hatásúak, ezért elhelyezésük nem javasolt.

6. Kezelési egység kódja, neve:

KE6: Idegenhonos fafajok által dominált erdők és egyéb fás területek

Kezelési egység meghatározása:

Ebbe a kezelési egységbe a területen elszórtan, nagy kiterjedésben megtalálható, főként idegenhonos fajok alkotta erdők és erdőfoltok, valamint két, üzemtervezett erdőterületre eső, idegenhonos fafajokkal cserjésedő homoki gyepfolt tartozik.

Kezelési egység megfeleltetése/Érintettség vizsgálata:

Érintett élőhelytípusok:

- ÁNÉR-kód: G1 – Nyílt homokpusztagyeppek

RDb – Őshonos lombos fafajokkal elegyes idegenhonos lombos és vegyes erdők

S1 – Ültetett akácosok

S2 – Nemesnyárasok

S3 – Egyéb tájidegen lombos erdők

S4 – Erdei- és feketefenyvesek

S6 – Nem őshonos fafajok spontán állományai

S7 – Nem őshonos fajú facsoportok, erdősávok és fasorok

- Natura 2000 élőhelytípus: - Pannon homoki gyeppek (6260*)

Gazdálkodáshoz köthető általános javaslatok:

Ezen állományok esetében a távlati célkitűzés az idegenhonos fafajok eltávolítása, őshonos fajokkal történő felújítás, majd a természetkímélő erdőgazdálkodás, természetszerű erdő kialakítása. A későbbiekben csak az esetlegesen újra megjelenő idegenhonos fajok eltávolítása javasolt. Ütemezés szerint a természetszerű erdőkkel érintkező, valamint a gyepet veszélyeztető állományokkal javasolt kezdeni az átalakítást.

Erdőgazdálkodás:

- A sikertelenül fásított állományok további fásítása nem javasolt.
- A védett és fokozottan védett madarak (egerész ölyv (*Buteo buteo*)) fészket tartó fákat véghasználat során megtartani szükséges.
- Fakitermelés csak vegetációs időn kívül végezhető.

Vadgazdálkodás:

- Vadgazdálkodási szempontból a legfontosabb elérendő cél a nagyvadállomány nagyságának visszaszorítása, természetvédelmi kárt nem okozó szintre csökkentése, valamint a tájidegen vadaknak a területről történő eltávolítása. Ez az őshonos állományok felújulása mellett a kezelési egység környezetében található gyepek jelölő élőhelyek védelme érdekében is fontos (a vaddisznó (*Sus scrofa*) a túrással sokszor károsítja ezeket).
- A kezelési egységben magaslesek elhelyezhetők, szórót, szózt csak a működési területével érintett nemzeti park igazgatósággal egyeztetve javasolt elhelyezni. Vadföldek kialakítása, vad kibocsátás és meglévő zárt téri vadtartás nem megengedett. Mesterségesen kialakított dagonyák létrehozását kerülni kell.

Gazdálkodáshoz köthető, támogatási rendszerbe illeszthető kezelési előírás-javaslatok

a) Kötelezően betartandó előírások:

Natura 2000 kijelölés alatt álló erdők esetében a természet védelméről szóló 1996. évi LIII. törvény, illetve az erdőről, az erdő védelméről és az erdőgazdálkodásról szóló 2009. évi XXXVII. törvény rendelkezik a kötelezően betartandó előírásokról.

A Natura 2000 területen található magántulajdonú erdőterületekre az Európai Mezőgazdasági Vidékfejlesztési Alapból a Natura 2000 erdőterületeken történő gazdálkodáshoz nyújtandó kompenzációs támogatás részletes szabályairól szóló 41/2012. (IV. 27.) VM rendelet érvényes. Az Európai Mezőgazdasági Vidékfejlesztési Alapból az erdőszerkezet átalakításához nyújtandó támogatások részletes feltételeiről szóló 139/2009. (X. 22.) FVM rendelet alapján normatív, területalapú, vissza nem térítendő támogatás igényelhető egyes fafajcserés szerkezet-átalakítási beavatkozások finanszírozására.

Irányadó a 811. sz. Monori erdészeti körzet második erdőterve (Érvényes: 2009. január 1. – 2018. december 31.), a 812 sz. Ceglédi Erdészeti Tervezési Körzet második erdőterve (érvényes: 2007. január 1. – 2016. december 31.), valamint a 2013. évi körzeti erdőtervezésre vonatkozó tervezési alapelvekről, valamint az érintett körzeti erdőtervek

alapján folytatott erdőgazdálkodásról szóló 60/2013. (VII. 19.) VM rendelet 1. sz. melléklete az Alsó-Tápió-vidéki erdőtervezési körzetről (érvényes: 2014. január 1. – 2023. december 31.).

b) Önkéntesen vállalható előírás-javaslatok:

E06	Idegenhonos fajok telepítésének mellőzése.
E12	A tisztások fátlan állapotban tartása, tisztásként való további nyilvántartása.
E20	Fokozottan védett jelölő madárfaj fészkeinek (madárfajtól függően meghatározott) körzetében fészkelési időszakban az erdőgazdálkodási tevékenység korlátozása.
E25	Erdészeti termékek szállításának, faanyag közelítésének korlátozása gyepterületen, tisztáson (a közösségi jelentőségű élőhelyek és fajok védelme érdekében). <i>Megjegyzés: Az erdészeti hatósági nyilvántartásban szereplő meglévő utakon.</i>
E30	Az idegenhonos vagy tájidegen fajokkal jellemezhető faállományokban a nevelővágások során az őshonos fajok egyedeinek megőrzése az alsó- és a cserjeszintben is.
E49	Az eredeti talajállapot fenntartása érdekében a talaj-előkészítés és a tuskózás elhagyása.
E58	Az erdőszékek során a természetes erdőtürelésnek megfelelő elegyfajok biztosítása.
E62	Az idegenhonos és tájidegen fajú faállományok véghasználatára és felújítására során a természetes cserje- és lágyszárú szint kíméléte, valamint a talajtakaró megővése.
E65	Intenzíven terjedő idegenhonos faj felújításokban történő alkalmazásának teljes körű mellőzése.
E73	Inváziós fásszárú növényfajok visszaszorítása során csak a növények sikeres vegyszeres irtását követően kerülhet sor a mechanikai eltávolításra.
E75	Kártevők elleni védekezésnél a szelektív szerek vagy biológiai módszerek alkalmazását kell előnyben részesíteni. Nem használhatók olyan hatóanyag tartalmú készítmények, amelyek közösségi jelentőségű, illetve védett fajok egyedeit is elpusztítják.
VA01	Szóró, szózó vagy etetőhely a működési terület szerinti nemzeti park igazgatósággal egyeztetett helyszínen alakítható ki.
VA02	A terület egészen a vadlétszámot olyan szintre kell csökkenteni, hogy az a felújítások sikerességét kerítés hiányában se veszélyeztesse. Ameddig a vadállomány nagysága nem éri el azt a szintet, hogy kerítés nélkül is biztosítható legyen a felújítás sikeressége, addig a felújítás területét lehetőség szerint be kell keríteni.

Élőhelyrekonstrukciós és élőhelyfejlesztési javaslatok

Amennyiben mutatkozik rá gazdálkodói szándék, az idegenhonos fajú erdő-állományok őshonossá történő átalakítása természetvédelmi szempontból támogatandó, elsősorban a jelölő élőhelyekkel érintkező erdőrészekben.

Az idegenhonos inváziós fajok (bálványfa (*Ailanthus altissima*), zöldjuhar (*Acer negundo*), nyugati ostorfa (*Celtis occidentalis*), keskenylevelű ezüstfa (*Elaeagnus angustifolia*), fehér akác (*Robinia pseudoacacia*), erdei fenyő (*Pinus sylvestris*), gyalogakác (*Amorpha fruticosa*), kései meggy (*Prunus serotinus*), aranyvessző-fajok (*Solidago ssp.*), selyemkóró (*Asclepias syriaca*), parlagnyír (*Ambrosia artemisiifolia*)) megjelenése esetén azok eltávolítását szükséges elvégezni.

Kezelési javaslatok indoklása:

A kezelési javaslatok a tájidegen, inváziós fajok területről történő kiszorításával biztosíthatják a környező Natura jelölő élőhelyek (Pannon homoki gyepek (6260)*, *Cnidion dubii* folyóvölgyeinek mocsárrétjei (6440), Keményfás ligeterdők nagy folyók mentén *Quercus robur*, *Ulmus laevis* és *Ulmus minor*, *Fraxinus excelsior* vagy *Fraxinus angustifolia* fajokkal (*Ulmion minoris*) (91F0) és Pannon homoki borókás-nyárasok (*Junipero-Populetum albae*) (91N0)*) fennmaradását. Az extenzív erdőgazdálkodás, vagy a be nem avatkozás megfelelő

élőhelyek kialakulását (holt/elhaló fák) biztosítja a jelölő faj skarlábogát (*Cucujus cinnaberinus*) és szarvasbogár (*Lucanus cervus*) számára. A túltartott vadállomány taposásával, túrásával a környező jelölő élőhelyeket károsíthatja, ezért szükséges a megfelelő szinten tartása. A vadat vonzó létesítmények lokálisan gyomosító hatásúak, ezért elhelyezésük csak a működési területével érintett nemzeti park igazgatósággal egyeztetve javasolt.

7. Kezelési egység kódja, neve:

KE7: Szántók, kertek, gyümölcsösök

Kezelési egység meghatározása:

Ebbe a kezelési egységbe a Tápiószecső, valamint Nagykáta, Tápióbicske és Tápiószentmárton közigazgatási területén található egyéves és évelő szántóföldi kultúrák tartoznak.

Kezelési egység megfeleltetése/Érintettség vizsgálata:

Érintett élőhelytípusok:

- ÁNÉR-kód: T1 – Egyéves, intenzív szántóföldi kultúrák
- T2 – Évelő, intenzív szántóföldi kultúrák
- T8 – Extenzív szőlők és gyümölcsösök
- T9 – Kiskertek
- T10 – Fialat parlag és ugar
- Natura 2000 élőhelytípus: A kezelési egység nem érint jelölő élőhelyet.

Gazdálkodáshoz köthető általános javaslatok:

A területen igen nagy kiterjedésben található egyéves szántóföldi kultúrák, amelyeket főként korábbi gyepek élőhelyek helyén alakítottak ki. A távlati cél ezen szántóterületek visszagyepesítése, azonban ez reálisan nagyon nehezen megvalósítható, ezért a rövidtávú cél az, hogy a vegyszerek és egyéb kemikáliák használata csökkenjen.

Amennyiben gyepek állnak helyre, azok későbbi legeltetése javasolt, a KE5: Legelők és legeltetésre javasolt területek kezelési egység előírás-javaslatai szerint.

- A területet rendszeresen látogató, védett ragadozó madárfajok (pl. vörös vércse (*Falco tinnunculus*)) védelme érdekében rágcsálóirtó szerek alkalmazása nem javasolt.

Vadgazdálkodás:

- Vadgazdálkodási szempontból a legfontosabb elérendő cél a nagyvadállomány nagyságának visszaszorítása, természetvédelmi kárt nem okozó szintre csökkentése, valamint a tájidegen vadaknak a területről történő eltávolítása. Ez az őshonos állományok felújulása mellett a kezelési egység környezetében található gyepek jelölő élőhelyek védelme érdekében is fontos (a vaddisznó (*Sus scrofa*) a túrással sokszor károsítja ezeket).
- A kezelési egységben magaslesek elhelyezhetők, szórót, szót a működési területével érintett nemzeti park igazgatósággal történt egyeztetés után javasolt elhelyezni. Vadföldek kialakítása, vad kibocsátás és meglévő zárt téri vadtartás nem megengedett. Mesterségesen kialakított dagonyák létrehozását kerülni kell.

Gazdálkodáshoz köthető, támogatási rendszerbe illeszthető kezelési előírás-javaslatok

a) Kötelezően betartandó előírások:

Az európai közösségi jelentőségű természetvédelmi rendeltetésű területekről szóló 275/2004. (X. 8.) Kormányrendelet előírásai kötelezőek. A Natura 2000 területekre vonatkozó gazdálkodási jellegű kötelező előírások és korlátozások a fenntartási terv

elfogadásának időpontjában a kezelési egység szántóföldi élőhelytípusaira nincsenek. Az esetleges élőhelyrekonstrukció keretében helyreállítható gyepek esetén kötelezően betartandó előírásként a Natura 2000 gyepterületek fenntartásának földhasználati szabályairól szóló 269/2007. (X. 18) Kormányrendelet előírásait kell betartani. A szántóterületeken egységesen alkalmazandók a termőföld védelméről szóló 2007. évi CXXIX. törvény rendelkezései.

b) Önkéntesen vállalható előírás-javaslatok:

SZ01	Napnyugtától napkeltéig gépi munkavégzés tilos.
SZ04	Pillangósok esetén természetkímélő kaszálás, vadriasztó lánc használata kötelező.
SZ05	Évelő szálas pillangós takarmánynövények betakarítása esetén minden kaszáláskor táblánként legalább 5%, de legfeljebb 10% kaszátlan területet kell hagyni.
SZ07	Fokozottan védett, földön fészkelő madárfaj fészkeinek, fiókáinak megtalálása esetén a betakarítást, illetve kaszálást azonnal abba kell hagyni, és haladéktalanul értesíteni kell a működési terület szerinti nemzeti park igazgatóságot. A gazdálkodó értesítésétől számított 3 munkanapon belül az igazgatóság köteles a gazdálkodót a kaszálásra, illetve betakarításra vonatkozó feltételekről tájékoztatni. Amennyiben a megadott határidőn belül nem érkezik válasz, akkor a megkezdett munkavégzés a többi előírás figyelembevételével folytatható.
SZ09	A növénytermesztéssel kapcsolatos technológiai munkálatok során bármilyen depóniát csak szántókon lehet létrehozni, és ott legfeljebb 2 hónapig lehet tárolni.
SZ10	Trágya, műtrágya: természetes vizektől mért 200 m-en belül trágya, műtrágya nem deponálható.
SZ11	Szalma, széna: szalma-, széna depóniát és bálát (különösen a felszíni vizektől mért 200 m távolságon belül és ártéren) a területről 30 napon belül le kell hordani.
SZ15	A parcella szélein legalább 6 m széles növényvédő szer mentes táblaszegélyt kell hagyni, ahol szükség esetén mechanikai gyomirtást kell végezni.
SZ17	Természközeli állapotú erdőtervi jellel ellátott láperdő és keményfás ligeterdő, illetve vizes élőhely szélétől számított 50 m-es sávban szántóföldi növénytermesztés során kemikáliák és bioregulátorok nem alkalmazhatók.
SZ19	Kizárólag környezetkímélő besorolású növényvédő szerek alkalmazása engedélyezett.
SZ21	Légi kivitelezésű növényvédelem és tápanyag-utánpótlás tilos.
SZ22	Rágcsálóirtó szerek és talajfertőtlenítő szerek alkalmazása tilos.
SZ30	Mozaikos kisparcellás gazdálkodás folytatása, ahol egy tábla mérete legfeljebb 10 hektár.
SZ35	Tápanyag-utánpótlás során a műtrágyával kijuttatott nitrogén hatóanyag mennyisége nem haladhatja meg a 90 kg/ha/év mértéket.
SZ41	5 év átlagában a következő vetésszerkezet betartása javasolt fővetésű növények tekintetében: legalább 20% kalászos gabona, legalább 20% szálas pillangós takarmánynövény (szálas pillangósok, vagy azok keveréke, illetve füves keveréke), legalább 20% zöldbúza, legalább 10% őszi repce, legfeljebb 20% egyéb kultúra.
SZ43	Fás szárú és lágú szárú energetikai ültetvény telepítése tilos.
SZ44	Fóliasátras és üvegházas termesztés tilos.
SZ45	Öntözés tilos.
SZ46	Melioráció tilos.
SZ47	Meszezés tilos.
SZ48	Drénezés tilos.
SZ49	Az időszakos- és állandó vízállások körül 3 méteres szegélyben talajművelés nem végezhető.
SZ51	Szántó vizes élőhelyé alakítása spontán gyepesedéssel.
SZ52	Szántó füves élőhelyé alakítása gyeptelepítéssel.
SZ53	Szántó füves élőhelyé alakítása spontán felhagyással.

SZ55	Szántó füves élőhelyé alakítása, lucerna kultúrát követő spontán gyepesedéssel.
SZ59	A talaj maximum 40 cm mély beszántása, illetve erős gyomosodás esetén a talaj felső 5 cm-ének eltávolítása csak az első magvetést megelőzően, a program első évében történhet; kivételt képez, ha a terület selyemkóróval fertőzött, mert akkor tilos szántani.
SZ60	Magvetéshez kizárólag a közeli természetes gyepről származó magkeveréket, illetve kaszálékot szabad felhasználni.
SZ63	Tájidegen fűmagkeverékkel történő vetés tilos.
SZ64	A telepítést követő évtől legalább évi egyszeri kaszálás, illetve kíméletes, pásztoroló legeltetés szükséges.
SZ74	Őshonos fajokból álló fasorok, facsoportok, szoliter fák, cserjefoltok telepítése.
VA01	Szóró, sózó vagy etetőhely a működési terület szerinti nemzeti park igazgatósággal egyeztetett helyszínen alakítható ki.
VA02	A terület egészén a vadlétszámot olyan szintre kell csökkenteni, hogy az a felújítások sikerességét kerítés hiányában se veszélyeztesse. Ameddig a vadállomány nagysága nem éri el azt a szintet, hogy kerítés nélkül is biztosítható legyen a felújítás sikeressége, addig a felújítás területét lehetőség szerint be kell keríteni. <i>Megjegyzés: Az SZ74-es előírás-javaslat alkalmazása esetén</i>

Élőhelyrekonstrukciós és élőhelyfejlesztési javaslatok

Amennyiben mutatkozik rá gazdálkodói szándék, a szántóterületek visszagyepesítése természetvédelmi szempontból támogatandó.

- Mezővédő erdősávok telepítése javasolt.
- Visszagyepesítéskor javasolt a szénaráhordás módszerét alkalmazni: a környéken, termésérés előtt pár nappal gyűjtött szénát a gyepesítendő területre rá kell hordani. A megérett és kipergő magvak csírázni tudnak, a területen maradó széna pedig árnyékoló hatása révén véd a gyomosodástól.

Az idegenhonos inváziós fajok (bálványfa (*Ailanthus altissima*), zöldjuhar (*Acer negundo*), nyugati ostorfa (*Celtis occidentalis*), keskenylevelű ezüstfa (*Elaeagnus angustifolia*), fehér akác (*Robinia pseudoacacia*), erdei fenyő (*Pinus sylvestris*), gyalogakác (*Amorpha fruticosa*), kései meggy (*Prunus serotinus*), aranyvessző-fajok (*Solidago ssp.*), selyemkóró (*Asclepias syriaca*), parlagfű (*Ambrosia artemisiifolia*)) megjelenése esetén azok eltávolítását szükséges elvégezni.

Kezelési javaslatok indoklása:

A különböző vegyszerhasználati korlátozás-javaslatok a környező jelölő gyepek (Pannon homoki gyepek (6260)*, Kékperjés láprétek meszes, tőzeges vagy agyagbemosódásos talajokon (*Molinion caeruleae*) (6410), *Cnidion dubii* folyóvölgyeinek mocsárrétjei (6440) és Enyves éger (*Alnus glutinosa*) és magas kőris (*Fraxinus excelsior*) alkotta ligeterdők (*Alno-Padion*, *Alnion incanae*, *Salicion albae*) (91E0)*) védelmében fontosak, ugyanis a bemosódó műtrágyák, illetve vegyszerek károsítják a gyepeket, gyomosodás indul meg, illetve ezáltal könnyebben megtelepednek az inváziós növényfajok. Az előírás-javaslatok másik csoportja rekonstrukciós jellegű: ott, ahol nem kiemelkedően gazdaságos a mezőgazdasági termelés, a gyepterület növelése érdekében és idővel, hosszú távon a jelölő élőhelyek kiterjedésének növekedése érdekében javasoljuk a szántók visszagyepesítését. Hosszú távon a kJT-n található szántóterületek visszagyepesítése az egykor ott feltehetően megtalálható jelölő élőhelyek újbóli megjelenését segíti elő. A túltartott vadállomány taposásával, túsásával a környező jelölő élőhelyeket károsíthatja, ezért szükséges a megfelelő szinten tartása. A vadat vonzó létesítmények lokálisan gyomosító hatásúak, ezért elhelyezésük a működési területével érintett nemzeti park igazgatósággal egyeztetett helyen javasolt.

8. *Kezelési egység kódja, neve:*

KE8: Halastavak, horgásztavak

Kezelési egység meghatározása:

A kezelési egységhez egy nagyobb kiterjedésű halastó (Tápiószecsői-halastó), valamint néhány kisebb, horgásztóként hasznosított vízterület tartozik.

Kezelési egység megfeleltetése/Érintettség vizsgálata:

Érintett élőhelytípusok:

- ÁNÉR-kód: U9 – Állóvizek
- Natura 2000 élőhelytípus: A kezelési egység nem érint jelölő élőhelyet.

Gazdálkodáshoz köthető általános javaslatok:

A területen az extenzív horgászati tevékenység fenntartása javasolt, a beetetés lehetőség szerinti korlátozásával.

Vadgazdálkodás:

- Vadgazdálkodási szempontból a legfontosabb elérendő cél a nagyvadállomány nagyságának visszaszorítása, természetvédelmi kárt nem okozó szintre csökkentése, valamint a tájidegen vadaknak a területről történő eltávolítása. Ez különösen a kezelési egység környezetében található gyepes jelölő élőhelyek védelme érdekében fontos (a vaddisznó (*Sus scrofa*) a túrással sokszor károsítja ezeket).
- A kezelési egységben található vizes élőhelyek környezetében kizárólag acélsörét használata megengedett, valamint fokozottan védett faj megjelenése esetén a vízivad-vadászat időbeli és térbeli korlátozása javasolt.
A kezelési egységben magaslesek elhelyezhetők, szórót, sózót azonban nem javasolt elhelyezni. Vadföldek kialakítása, vad kibocsátás és meglévő zárt téri vadtartás nem megengedett. Mesterségesen kialakított dagonyák létrehozását kerülni kell.

Vízgazdálkodás:

- A vízhez kötődő élőhelyek vízellátottságának biztosítása szükséges, a halastavak leeresztését és felengedését a területen előforduló, vízhez kötődő jelölő állatfajok szaporodási ciklusához javasolt igazítani.

Gazdálkodáshoz köthető, támogatási rendszerbe illeszthető kezelési előírás-javaslatok

a) Kötelezően betartandó előírások:

Az európai közösségi jelentőségű természetvédelmi rendeltetésű területekről szóló 275/2004. (X. 8.) Kormányrendeleten kívül a kezelési egységre nem vonatkozik egyéb kötelezően betartandó előírás.

b) Önkéntesen vállalható előírás-javaslatok:

V01	A területen, a növényvédelmet kizárólag vizekre és vízben élő szervezetekre nem veszélyes minőségű anyagokkal és kizárólag inváziós növényfajok irtása céljából lehet végezni.
V03	Felhagyott tőzgebánya-területet kezelésmentesen kell tartani.
V05	Vegyszer használata kizárólag fainjektálás során lehetséges.
V06	A működési terület szerinti nemzeti park igazgatóság által kijelölt területen tilos a nádatartás.
V09	Felszíni vizekből történő öntözés csak az illetékes hatóság engedélye alapján lehetséges.
V10	Halastavak medrének meszezése tilos.

V16	A halastavak medrének kotrásából származó iszap a parton nem deponálható, azt a területről el kell szállítani.
V17	Április 1. és július 15. között tókaszállás tilos.
V19	Idegenhonos halfajok visszaszorítása kötelező, idegenhonos halfaj telepítése tilos.
V23	A természetes hozam javítására legfeljebb 5 t/év/ha szerves trágya használható.
V24	A természetes hozam javítására a tavakban csak istállótrágya alkalmazható.
V27	Halastavak nyílt vízfelületein csérek, szerkők, sirályok megtelepedését segítő mesterséges fészkelő szigetek kialakítása és karbantartása szükséges.
V29	A halastóra a működési terület szerinti nemzeti park igazgatóság által jóváhagyott „madárriasztási tervet” kell készíteni és alkalmazni.
V31	A halastavakat elválasztó gátak és csatornák növényzetét egy kaszanyom szélességben szabad kaszálni középen, hogy mindkét oldalon maradjon legalább 1-1 m kaszálatlan sáv.
V34	A tavasszal szárazon álló tavakat július 15-ig nem lehet feltölteni.
V37	A halastavakat – az őszi lehalászású és az ivadéknevelő tavak kivételével – legkésőbb április 1-ig fel kell tölteni.
V38	Őszi lehalászású tavakon április 1. és július 15. között a vízszint ingadozása nem haladhatja meg a napi 5 cm-t.
VA03	A területen szóró, vadetető, szózó nem létesíthető.

Élőhelyrekonstrukciós és élőhelyfejlesztési javaslatok

Az idegenhonos inváziós fajok (bálványfa (*Ailanthus altissima*), zöldjuhar (*Acer negundo*), nyugati ostorfa (*Celtis occidentalis*), keskenylevelű ezüstfa (*Elaeagnus angustifolia*), fehér akác (*Robinia pseudoacacia*), erdei fenyő (*Pinus sylvestris*), gyalogakác (*Amorpha fruticosa*), kései meggy (*Prunus serotinus*), aranyvessző-fajok (*Solidago ssp.*), selyemkóró (*Asclepias syriaca*), parlagnyír (*Ambrosia artemisiifolia*) megjelenése esetén azok eltávolítását szükséges elvégezni. A kezelési egységben a vizes élőhelyek területén az idegenhonos halfajok (ezüst kárász (*Carassius auratus gibelio*) és kínai razbóra (*Pseudorasbora parva*)) állományának csökkentése is szükséges, bár ennek kidolgozott módszertana jelenleg nincs.

Kezelési javaslatok indoklása:

A vízfelületek megtartása és a meszezés mellőzése, az extenzív halastavi használat a közösségi jelentőségű, jelölő faj vágó csík (*Cobitis taenia*), réti csík (*Misgurnus fossilis*), szivárványos ökle (*Rhodeus sericeus amarus*), lápi póc (*Umbra krameri*), mocsári teknős (*Emys orbicularis*), dunai tarajosgöte (*Triturus dobrogicus*), vöröshasú unka (*Bombina bombina*) és vidra (*Lutra lutra*) fennmaradása érdekében szükséges. A túltartott vadállomány taposásával, túrásával a környező jelölő élőhelyeket károsíthatja, ezért szükséges a megfelelő szinten tartása. A vadat vonzó létesítmények lokálisan gyomosító hatásúak, ezért elhelyezésük nem javasolt.

9. *Kezelési egység kódja, neve:*

KE9: Erősen leromlott és beépített élőhelyek

Kezelési egység meghatározása:

A területen elszórtan, kis kiterjedésben megtalálható beépített és/vagy roncsolt területek tartoznak ide.

Kezelési egység megfeleltetése/Érintettség vizsgálata:

Érintett élőhelytípusok:

- ÁNÉR-kód: U2 – Kertvárosok, szabadidős létesítmények
U3 – Falvak, falu jellegű külvárosok
U4 – Telephelyek, roncsterületek és hulladéklerakók
U7 – Homok-, agyag-, tőzeg- és kavicsbányák, digó- és kubikgödrök, mesterséges löszfalak
U10 – Tanyák, családi gazdaságok
- Natura 2000 élőhelytípus: A kezelési egység nem érint jelölő élőhelyet.

Gazdálkodáshoz köthető általános javaslatok:

Ebben a kezelési egységben reális cél a fenti élőhelyek további kiterjedésének megakadályozása. Az U7 élőhelytípusba tartozó felhagyott bányák esetén azok rekultiválása szükséges. A terület egységeken csak olyan funkciók és létesítmények elhelyezését javasoljuk, amelyek a szomszédos élőhelyek és az azokon található értékes fajok fennmaradását nem veszélyeztetik.

Vadgazdálkodási szempontból a legfontosabb elérendő cél a nagyvadállomány nagyságának visszaszorítása, természetvédelmi kárt nem okozó szintre csökkentése, valamint a tájidegen vadaknak a területről történő eltávolítása. Ez különösen a kezelési egység környezetében található gyepek jelölő élőhelyek védelme érdekében fontos (az szántóterületeken táplálkozó, valamint onnan a környező gyepekre is táplálkozni járó vaddisznó (*Sus scrofa*) a túrással sokszor károsítja ezeket).

A területen magaslesek elhelyezhetők, szórót, szót a kezelési egység területén a működési területével érintett nemzeti park igazgatósággal történt egyeztetés után javasolt elhelyezni. Vadföldeket nem javasolt kialakítani. Vad kibocsátás és meglévő zárt téri vadtartás nem megengedett.

Gazdálkodáshoz köthető, támogatási rendszerbe illeszthető kezelési előírás-javaslatok

a) Kötelezően betartandó előírások:

Az európai közösségi jelentőségű természetvédelmi rendeltetésű területekről szóló 275/2004. (X. 8.) Kormányrendeleten kívül a kezelési egységre nem vonatkozik egyéb kötelezően betartandó előírás.

b) Önkéntesen vállalható előírás-javaslatok:

Kód	A kezelési egységre vonatkozó előírás-javaslatok
E69	A környező gyepterületek védelme érdekében az erdészeti tájidegen fafajok alkotta állományok terjeszkedésének megakadályozása.
E70	<p>Az intenzíven terjedő növényfajok elleni vegyszer használata a következő előírások mellett:</p> <ul style="list-style-type: none"> • Az ellenőrizhetőség biztosítása érdekében a vegyszerbe minden esetben színező anyag keverése. • Javasolt alkalmazási idő: lágyszárú: május-június, faszárú: augusztus-szeptember. • Alkalmazás – a faszárú fajok visszaszorítása érdekében – kéregre kenéssel, tuskóecseteléssel, fainjektálással, nem légi úton történő permetezéssel, ártéren – a gyalogakác kivételével – fainjektálással. • Az alkalmazható szerek lehetőleg környezetbarát, gyorsan felszívódó hatóanyagúak, szelektív kijuttatásra alkalmasak legyenek, melyek levélen vagy kambiumon keresztül felszívódnak és a növény sarjadásmentes irtását biztosítják.

	<ul style="list-style-type: none"> • Csak erdészeti felhasználásra is engedélyezett készítményeket lehet alkalmazni az engedélyokiratban foglalt módon, az egyéb vonatkozó jogszabályi előírások betartásával, a kijuttatáshoz szükséges hatósági engedélyek birtokában. • Megfelelő vastagságú egyedek esetében injektálás, kéreghántás vagy levágás után a vágásfelület pontpermetezése, illetve kenése útján alkalmazható vegyszer. • Vékonyabb egyedek, illetve korábbi kezelés után kihajtó sarjak esetében alkalmazható levélen felszívódó gyomirtó, de csak csöppenésmentes kijuttatással.
VA01	Szóró, szózó vagy etetőhely a működési terület szerinti nemzeti park igazgatósággal egyeztetett helyszínen alakítható ki.

Élőhelyrekonstrukciós és élőhelyfejlesztési javaslatok

Az idegenhonos inváziós fajok (bálványfa (*Ailanthus altissima*), zöldjuhar (*Acer negundo*), nyugati ostorfa (*Celtis occidentalis*), keskenylevelű ezüstfa (*Elaeagnus angustifolia*), fehér akác (*Robinia pseudoacacia*), erdei fenyő (*Pinus sylvestris*), gyalogakác (*Amorpha fruticosa*), kései meggy (*Prunus serotinus*), aranyvessző-fajok (*Solidago ssp.*), selyemkóró (*Asclepias syriaca*), parlagfű (*Ambrosia artemisiifolia*)) megjelenése esetén azok eltávolítását szükséges elvégezni.

Kezelési javaslatok indoklása:

Az inváziós fafajok eltávolítása segít megőrizni a szomszédos Natura 2000 jelölő élőhelyeket (Pannon homoki gyepek (6260)*, Kékperjés láprétek meszes, tőzeges vagy agyagbemosódásos talajokon (*Molinion caeruleae*) (6410) és *Cnidion dubii* folyóvölgyeinek mocsárrétjei (6440)). A túltartott vadállomány taposásával, túrásával a környező jelölő élőhelyeket károsíthatja, ezért szükséges a megfelelő szinten tartása. A vadat vonzó létesítmények lokálisan gyomosító hatásúak, ezért elhelyezésük a működési területével érintett nemzeti park igazgatósággal egyeztetett helyen javasolt.

3.2.2. Élőhelyrekonstrukció és élőhelyfejlesztés

- A megfelelő vízvisszatartó műtárgyak elhelyezése, valamint az egykor csatornaszerűen átalakított medrek újbóli meandereztetése kulcsfontosságú a terület vízellátottsága szempontjából. Erre vonatkozó javaslatokat a KE1: Hínarasok, mocsári élőhelyek, KE2: Nádasok és KE5: Őshonos fafajok által dominált erdők és egyéb fás területek kezelési egységekhez rendelt előírás-javaslatok tartalmazzák.
- Az idegenhonos erdőállományok, facsoportok őshonosra történő lecserélése a jelölő élőhelyek veszélyeztetését csökkenti. Erre vonatkozó javaslatokat a KE6: Idegenhonos fafajok által dominált erdők és egyéb fás területek kezelési egységhez rendelt előírás-javaslatok tartalmazzák.
- A kJT-n található szántóterületek visszagyepesítése hosszútávú cél, azonban gazdálkodói szándék és hozzárendelt támogatás nélkül nem megvalósítható. A szántóterületek visszagyepesítése a jelölő gyepek élőhelyek arányát növelheti. Szántók visszagyepesítésére vonatkozó előírás-javaslatokat a KE7: Szántók, kertek, gyümölcsösök kezelési egység előírás-javaslatok tartalmazzák.
- A területen minden kezelési egységről javasolt az inváziós fajok (bálványfa (*Ailanthus altissima*), zöldjuhar (*Acer negundo*), nyugati ostorfa (*Celtis occidentalis*), keskenylevelű ezüstfa (*Elaeagnus angustifolia*), fehér akác (*Robinia pseudoacacia*), erdei fenyő (*Pinus sylvestris*), gyalogakác (*Amorpha fruticosa*), kései meggy (*Prunus serotinus*), aranyvessző-fajok (*Solidago ssp.*), selyemkóró (*Asclepias syriaca*), parlagfű (*Ambrosia artemisiifolia*),

ezüst kárász (*Carassius auratus gibelio*) és kínai razbóra (*Pseudorasbora parva*) eltávolítása. Inváziós fajok eltávolítására vonatkozó javaslatokat a KE1: Híjarasok, mocsári élőhelyek, KE2: Nádasok, KE3: Kaszálók és kaszálásra javasolt területek, KE4: Legelők és legeltetésre javasolt területek, KE5: Őshonos fafajok által dominált erdők és egyéb fás területek, KE6: Idegenhonos fafajok által dominált erdők és egyéb fás területek, KE7: Szántók, kertek, gyümölcsösök, KE8: Halastavak, horgásztavak és KE9: Erősen leromlott és beépített élőhelyek kezelési egységekhez rendelt előírás-javaslatok tartalmazzák.

3.2.3. Fajvédelmi intézkedések

A területen előforduló védett és közösségi jelentőségű fajokkal kapcsolatosan a fajvédelmi intézkedések élőhely kezelési jellegűek, így beépültek a kezelési egységekre megfogalmazott javaslatok közé. Ennél fogva a kezelési egységekre vonatkozó előírás-javaslatok révén az itt előforduló védett és közösségi jelentőségű fajok fennmaradása biztosított. Ennek megfelelően ebben a fejezetben csak a valóban külön fajvédelmi intézkedéseket igénylő fajokat ismertetjük.

Nagy tűzlepke (*Lycaena dispar*)

A fajt érintő legfontosabb veszélyeztető tényező a nedves élőhelyeken történő antropogén beavatkozás, amely a terület vízháztartási viszonyainak megváltozásával jár. Ilyenek: a lecsapolás, elárasztás. A gyepterületek beszántása, illetve az inváziós növények terjedése, elsősorban a magas aranyvessző (*Solidago gigantea*) inváziója ugyancsak komoly veszélyeztető tényező. Azonban a faj expanziós képessége (egy-egy nőstény olyan nagy területet jár be, hogy gyakorlatilag mindig talál olyan élőhelyet, mely megfelelő a túlélésre) segíti fennmaradását. További fontos veszélyeztető tényező a rossz időben végzett kaszálás és a túllegeltetés is.

A vízháztartási viszonyok drasztikus megváltoztatása visszafordíthatatlan folyamatokat indíthat meg, kiszáradással olyan szukcessziós folyamatok erősödhetnek fel (pl. cserjésedés), mely a populációk eltűnéséhez vezethet. Összességében elmondható, hogy a nagy tűzlepke (*Lycaena dispar*) egy mérsékelt higrofil (inkább mezofil) állat, amely oligofág és a limitáló tényezője valószínűleg a tápnövény rendelkezésre állása.

A nagy tűzlepke védelme érdekében szükséges a gyepterületek élőhelykímélő kezelése, különös tekintettel az üde és mérsékelt nedves gyepekre, sík- és hegyvidéki kaszálórétekre. A nagy tűzlepke élőhelyeit javasolt kaszálással, vagy extenzív legeltetéssel hasznosítani, az üde, nagyobb produktumú kaszálóréteken évi kétszeri, míg a soványabb, gyengébb minőségű gyepeken egyszeri kaszálással. A kétszer kaszált területeken az első kaszálást lehetőleg május 31-e előtt, de legkésőbb június 15-ig végezzék el, míg a második kaszálást augusztus második felére vagy szeptemberre időzítsék. A kaszálások során a nagy tűzlepke tápnövényeinek védelme és az imágók nektárforrásának biztosítása érdekében mindenképpen szükséges kaszátlan sávok (ún. búvósávok) vagy foltok meghagyása, amelyek az egyes kaszált parcellák területének minimum 5% de maximum 15%-át fedjék le. A kaszátlan sávok szélessége a szegélyhatás csökkentése érdekében mindig haladja meg a két métert, kaszátlan foltok fennhagyása esetén pedig területenként legalább két foltot célszerű fennhagyni. A gyomosodás elkerülése érdekében a kaszátlan sávokat-foltokat évente más területen kell kijelölni. A búvósávokat, kaszátlan foltokat az évente egyszer kaszált gyepeken is meg kell hagyni, ugyanis a júniusban vagy júliusban történő kaszálás a nagy tűzlepkét korai fejlődési szakaszban (hernyó, báb) éri, amikor a populáció sokkal sérülékenyebb. Legeltetés esetén javasolt az extenzív gyeptáplálásra előírt hektáronkénti 0,3-0,5 számosállat, és a mozaikos, adagoló legeltetés, különös figyelemmel a túllegeltetés és taposáskár elkerülésére.

A nagy tűzlepke rendszeresen tenyészik ökotonokban, beleértve a természetes és mesterséges vízfolyásokat, erdőszegélyeket illetve vonalas létesítményeket (utak, vasutak rézsűje, villanypászta stb.) követő gyepekben, magaskórós szegélytársulásokban is, ezért célszerű ezeket az élőhelyeket is (a lehetőségeknek megfelelően) kaszálással vagy legeltetéssel hasznosítani, a fenti javaslatok figyelembe vételével.

A nagy tűzlepke potenciális élőhelyeinek egy jelentős részét (ártéri legelők, felhagyott kaszálók) a behurcolt magas aranyvessző (*Solidago gigantea*) inváziója veszélyezteti. Az óriás aranyvessző állományait azonban a fent ismertetett kezelések erősen visszaszorítják, elősegítve a gyepek regenerálódását, ezért a nagy tűzlepke populációinak védelme érdekében ezeket a felhagyott gyepeket újra kezelés alá kell vonni.”

A nagy tűzlepke védelme érdekében javasolt élőhelykezelés, elsősorban a kaszálások időzítése figyelembe veszi az esetenként hasonló élőhelyeken előforduló, nedves gyepekben tenyésző vérfű-hangyaboglárka (*Maculinea teleius*fejlődési sajátosságait is, ezért együttes előfordulásuk esetén a kezelési javaslatok betartása a hangyaboglárka faj populációinak fennmaradását is segíti.

Vérfű-hangyaboglárka (*Maculinea teleius*)

A területhasználat megváltozása, intenzívebb művelés vagy felhagyás komoly veszélyeket rejt magában. Legfőképpen az élőhelyek vízháztartásának változatlanlansága döntő fontosságú a populációk megőrzése szempontjából. A gyepek kiszáradása a vegetáció botanikai összetételének megváltozásához vezethet, gyomosodás, becserjésedés ill. nádasodás léphet fel, mely a vérfű állományokat csökkenését, végső soron eltűnését eredményezheti. A nem megfelelő időpontban és módszerekkel végzett művelés, kaszálás is komoly veszélyt jelenthet. A későn végzett első kaszálás (június közepe után), vagy a korán végzett tisztítókaszálás (szeptember vége előtt) komoly károkat tud okozni. Az intenzív módszerekkel, nagy tömegű gépekkel, különösen eső után nedves talajon végzett kaszálás vagy legeltetés (talajtömörödés, hangyafészkek sérülése, egyéb taposási károk) szintén rendkívül kedvezőtlen hatással lehet a fajra.

A lepkék megőrzése érdekében a helyes területhasználat a mozaikos kaszálás vagy az alacsony intenzitású legeltetés (szarvasmarha vagy ló). A minél mozaikosabb vegetáció a hangyagazdák szempontjából is a legkedvezőbb. A nagy tömegű, talajszerkezetet betömörítő gépek használata kerülendő, az extenzívebb kiegészítő kézi módszerek az ideálisak. Mindenképpen fontos olyan gyepfoltokat megőrizni, ahol a vérfű kifejlődhet, a lepkék lerakhatják petéiket. A bűvósávokat minél szélesebbre érdemes meghagyni, mivel a hosszú, de túl vékony (2-3m széles) bűvósáv – bár területarány szempontjából megfelelőnek tűnhet – mikroklimatikusan mégsem tud bűvőhelyet biztosítani, a sáv kiszárad, a növényzet szegély jelleggel megváltozik és a lepkék nem rakják le petéiket. A mélyebben fekvő, vízállásos vagy mocsaras részeket ritkán vagy egyáltalán nem kell kaszálni, az eutrofizáció megelőzése érdekében céljából. A kaszálások időzítése elsődleges jelentőségű. A legmegfelelőbb időpontok kiválasztása a több éves monitoring vizsgálatok eredményeinek függvényében lokálisan meghatározandó. Alföldi élőhelyeken a kaszáláson kívül az extenzív szarvasmarha-legeltetés is kedvező megoldás lehet. Metapopulációs szempontból táji szinten az élőhely foltok elhelyezkedése ideális esetben a faj diszperziós képességeit meg nem haladó, 5km-es távolságon belüli mozaikos elhelyezkedésűek, köztük maximum 500 méterenkénti egyéb biotópok (szegélyek, egyéb gyepek) biztosítják az átjárást és menedéket.

Kétéltű- és hüllőfajok

Az érintett fajok szempontjából a legfontosabb védelmi tevékenység a vizes élőhelyek megőrzése. Kiemelten fontos lenne a terület túlzottan kimélyített, egyes részeken csatornává silányított

vízfolyásainak természetvédelmi rekonstrukciója, ezek a csatornák jelenleg a területről igen nagy mennyiségű vizet vezetnek el, ennek visszatartása a jelenlegi természeti állapot fenntartásához, illetve javításához feltétlenül szükséges. Lényeges lenne a területen fellelhető belvízelvezető árkok megszüntetése.

3.2.4. Kutatás, monitorozás

A természetvédelmi szempontú rendszeres felmérések a Nemzeti Biodiverzitás-monitorozó Rendszer (NBmR) sztenderd protokolljai alapján készülnek. A felmérések egyrészt a védett és veszélyeztetett fajok egyes populációinak változását követik nyomon, másrészt veszélyeztetett és vagy természetközeli társulások megfigyelésére irányulnak.

3.2.5. Mellékletek

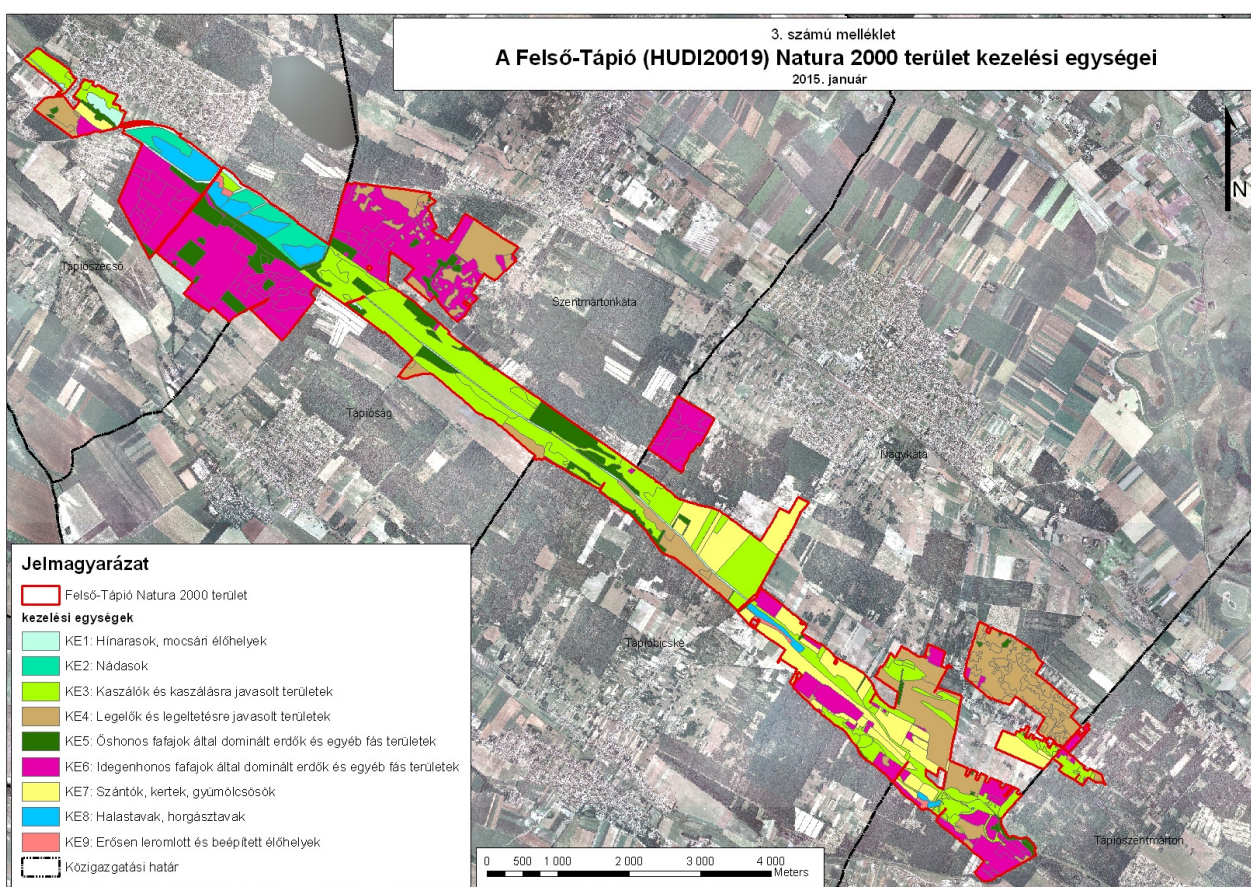

3.3. A kezelési javaslatok megvalósításának lehetséges eszközei a jogi háttér és a tulajdonviszonyok függvényében

A tervezési terület egésze a Felső-Tápió (HUDI20019) kiemelt jelentőségű természetmegőrzési területbe tartozik, tehát a tervezési területre alapvetően a 275/2004 (X.8.) Kormányrendelet az irányadó.

A fent hivatkozott Natura 2000 területen belül országos jelentőségű védettséget élveznek a Tápió-Hajta-vidéke Tájvédelmi Körzet által érintett területek (a Tápió-Hajta Vidéke Tájvédelmi Körzet létesítéséről szóló 19/1998. (VI. 25.) KTM rendelet), ezen kívül ex lege védelem alatt álló lápok is találhatóak a területen. Ezekre egységesen a természet védelméről szóló 1996. évi LIII. törvény vonatkozik, amely egyben általános, egész Magyarország területén érvényes természetvédelmi előírásokat is tartalmaz.

A terület 91 %-a az országos ökológiai hálózat övezet része, amelyről a Országos Területrendezési Tervről szóló 2003. évi XXVI. törvény rendelkezik (ld. 1.6. fejezet).

A mezőgazdasági támogatások igénybevételéhez az Európai Mezőgazdasági Vidékfejlesztési Alapból nyújtott agrár-környezetgazdálkodási támogatások igénybevételének részletes feltételeiről (MTÉT, AKG) szóló 61/2009 (V. 14) FVM rendelet nyújt segítséget.

A Natura 2000-es gyepterületek esetében a gazdálkodóknak a Natura 2000 gyepterületek fenntartásának földhasználati szabályairól szóló 269/2007. (X. 18) Kormányrendelet előírásait kell betartania. Az ehhez nyújtandó támogatás részleteiről, és az igénylés menetéről az Európai Mezőgazdasági Vidékfejlesztési Alapból a Natura2000 gyepterületeken történő gazdálkodáshoz nyújtandó kompenzációs támogatás részletes szabályairól szóló 128/2007. (X. 31.) FVM rendelet rendelkezik.

Az erdőkre vonatkozóan a területen a 811. sz. Monori erdészeti körzet második erdőterve (érvényes: 2009. január 1. – 2018. december 31., Törzskönyvi szám: 10/2009.), a 812 sz. Ceglédi Erdészeti Tervezési Körzet második erdőterve (érvényes: 2007. január 1. – 2016. december 31.), illetve a 2013. évi körzeti erdőtervezésre vonatkozó tervezési alapelvekről, valamint az érintett körzeti erdőtervek alapján folytatott erdőgazdálkodásról szóló 60/2013. (VII. 19.) VM rendelet 1. sz. melléklete Alsó-Tápió-vidéki erdőtervezési körzetről (érvényes: 2014. január 1. – 2023. december 31.) van érvényben, és általánosságban érvényes az erdőről, az erdő védelméről és az erdőgazdálkodásról szóló 2009. évi XXXVII. törvény. Az Európai Mezőgazdasági Vidékfejlesztési Alapból az erdőszerkezet átalakításához nyújtandó támogatások részletes feltételeiről szóló 139/2009. (X. 22.) FVM rendelet alapján normatív, területalapú, vissza nem térítendő támogatás igényelhető egyes fafajcserés szerkezet-átalakítási beavatkozások finanszírozására. A Natura 2000 területen található magántulajdonú erdőterületekre az Európai Mezőgazdasági Vidékfejlesztési Alapból a Natura 2000 erdőterületeken történő gazdálkodáshoz nyújtandó kompenzációs támogatás részletes szabályairól szóló 41/2012. (IV. 27.) VM rendelet érvényes.

A szántóterületeken egységesen alkalmazandók a termőföld védelméről szóló 2007. évi CXXIX. törvény rendelkezései.

A vadlétszám szabályozásáról a vad védelméről, a vadgazdálkodásról, valamint a vadásatról szóló 1996. évi LV. törvény végrehajtásának szabályairól szóló 79/2004 (V. 4.) FVM rendelet rendelkezik.

A csatornák, vízfolyások menetén általánosan alkalmazandó a nagyvízi meder, a parti sáv, a vízjárta és a fakadó vizek által veszélyeztetett területek használatáról, hasznosításáról, valamint a folyók esetében a nagyvízi mederkezelési terv készítésének rendjére és tartalmára vonatkozó szabályokról szóló 83/2014. (III. 14.) Kormányrendelet.

A vízfolyások a Tápió-Hajta Vízgazdálkodási Társulat és az érintett önkormányzatok vagyonkezelésében vannak. A kJT területén található erdők nagy része állami tulajdonban, a többi erdőterület magántulajdonban van. A gyepterületek egy kis része a Duna-Ipoly Nemzeti Park Igazgatóság vagyonkezelésében van, a többségük magánkézben.

A kezelési javaslatok megvalósítása esetén a fentebb összefoglalt körülményeket kell figyelembe venni.

3.3.1. Agrártámogatások

3.3.1.1. Jelenleg működő agrártámogatási rendszer

Mezőgazdasági területekre igénybe vehető támogatások:

A tervezési területen a jelenlegi agrártámogatási rendszer alapját az egységes területalapú támogatás (SAPS) és a gyep illetve szántó területeken az Európai Vidékfejlesztési Alapból lehívható (EMVA) Natura 2000 támogatások adják (az Európai Mezőgazdasági Vidékfejlesztési Alapból a Natura 2000 gyepterületeken történő gazdálkodáshoz nyújtandó kompenzációs támogatás részletes szabályairól szóló 128/2007. (X. 31.) FVM rendelet).

Natura 2000 kifizetések a 269/2007 (X. 18.) Korm. rendelet által meghatározott feltételek betartása mellett kérhetők, ez kizárólag gyep hasznosítású területek esetében van hatályban. A gazdálkodáshoz nyújtandó kompenzációs támogatást a 128/2007. (X. 31) FVM rendelet szabályozza. Az ebben foglalt a feltételeknek a betartása nem csak a Natura 2000 területekre, hanem a SAPS (Single Area Payment Scheme) támogatásokra is vonatkozik. A Natura 2000 gyepterületek esetében viszont ezen, valamint a 269/2007. (X. 18.) és a 275/2004. (X. 8.) Korm. rendeletben megfogalmazott földhasználati szabályokat abban az esetben is be kell tartani, ha a földhasználó nem igényel a területén támogatást.

A SAPS, azaz az egységes területalapú támogatás hazánkban azokra a gyep és szántó területekre igényelhető, melyek a MePAR rendszerben támogatható területként vannak nyilvántartva. A gazdálkodónak az összes bejelentett területét a helyes mezőgazdasági gyakorlatnak megfelelően kell művelnie és megfelelő környezeti állapotban kell tartania. Ezeknek a feltételeknek a teljesítését a Mezőgazdasági és Vidékfejlesztési Hivatal (MVH), külön megállapodás alapján az illetékes szakhatóságok bevonásával térinformatikai módszerekkel, helyszíni bejárással ellenőrzi.

A terület nem része egyik MTÉT-nek sem. Információink szerint a helyi állattartók némelyike a horizontális AKG célprogramok közül a „Gyepgazdálkodás élőhely-fejlesztési előírásokkal” célprogramba belépett, az ezzel kapcsolatos támogatásokat igénybe veszi. Ezen kívül a gazdák szinte kivétel nélkül igénylik a Natura 2000 gyepterületek után járó támogatást is.

Erdőkre (szektortól függetlenül) igénybe vehető támogatások:

Az Európai Mezőgazdasági Vidékfejlesztési Alapból az erdészeti potenciál helyreállítására nyújtandó támogatások igénybevételének részletes szabályairól szóló 32/2008. (III. 27.) FVM rendelet – A jogszabály alapján normatív, vissza nem térítendő támogatás igényelhető a természeti katasztrófa (pl. vízkár, szélkár, tűzkár) által sújtott területeken az erdészeti potenciál helyreállítására, valamint a másodlagos erdőkárok megelőzésére:

- alaptámogatás: (a) erdőfelújítást megelőző terület-előkészítés, a károsodott faállomány letermelése, (b) első kivitelű erdősítés vagy pótlás, (3) töre vágás vagy sarjzattatás

- kiegészítő támogatás: (a) bakhátak létesítése, (b) 10 fokot meghaladó lejtésű területen padka létesítése, (c) 15 fokot meghaladó lejtésű területen rőzsefonat vagy talajfogó gát létesítése

Az Európai Mezőgazdasági Vidékfejlesztési Alapból az erdőszerkezet átalakításához nyújtandó támogatások részletes feltételeiről szóló 139/2009. (X. 22.) FVM rendelet alapján normatív, területalapú, vissza nem térítendő támogatás igényelhető az alábbi fafajcserés szerkezet-átalakítási beavatkozások finanszírozására:

- erdőállomány alatti erdősítéssel történő szerkezetátalakítás
- tarvágást követő szerkezetátalakítás: (a) fafajcserével, (b) fafajcserével, tuskózással, gyökérfésüléssel, (3) fafajcserével, fainjektálással vagy tuskókenéssel
- állománykiegészítéssel történő szerkezetátalakítás

A Natura 2000 területen található magántulajdonú erdőterületekre az Európai Mezőgazdasági Vidékfejlesztési Alapból a Natura 2000 erdőterületeken történő gazdálkodáshoz nyújtandó kompenzációs támogatás részletes szabályairól szóló 41/2012. (IV. 27.) VM rendelet alapján támogatás igényelhető.

3.3.1.2. Javasolt agrártámogatási rendszer

Az Európai Mezőgazdasági Vidékfejlesztési Alapból nyújtott agrár-környezetgazdálkodási támogatások igénybevételének részletes feltételeiről (MTÉT, AKG) szóló 61/2009 (V. 14) FVM rendelet, a Natura 2000 gyepterületek fenntartásának földhasználati szabályairól szóló 269/2007. (X. 18) Kormányrendelet előírásainak, valamint az ehhez nyújtandó támogatás részleteiről, és az igénylés menetéről az Európai Mezőgazdasági Vidékfejlesztési Alapból a Natura2000 gyepterületeken történő gazdálkodáshoz nyújtandó kompenzációs támogatás részletes szabályairól szóló 128/2007. (X. 31.) FVM rendelet módosítása javasolt annak érdekében, hogy élőhelyspecifikus dotáció valósulhasson meg.

Szántók visszagyepesítésére jelenleg nincs kidolgozott természetvédelmi célú támogatási rendszer, csak az MTÉT területeken, ennek általánossá tétele javasolt Natura 2000 területeken.

Cserjésedés visszaszorítására és az inváziós fajok eltávolítására jelenleg nincs kidolgozott támogatási rendszer, ezért javasoljuk ilyen típusú rendszer kiépítését. Olyan támogatási rendszert javaslunk, amely a cserjésedés, illetve a fertőzöttség mértékét alapul véve, javasolt technológiák (élőhelytől és fertőzöttségtől függően mechanikai, vagy kémiai módszer) alkalmazása mellett nyújtana a visszaszorításhoz támogatást.

3.3.2. Pályázatok

A kjTT-n mintegy 35 ha területen, Tápióság és Tápiószecső közigazgatási területén 2013 szeptembere óta a DINPI Száraz gyepek LIFE+ projektje keretében (a Vidékfejlesztési Minisztérium társfinanszírozásával) természetvédelmi szempontú élőhelykezelések folynak (cserjésedés és az inváziós fajok visszaszorítása, visszagyepesítés, legeltetés). A kjTT-n a projekt zömében a Pannon homoki gyepek (6260)*, valamint a Pannon homoki borókásnyárasok (*Junipero-Populetum albae*) (91N0)* jelölő élőhelytípusokat érinti.

A projekt főbb paraméterei:

- azonosító: LIFE12 NAT/HU/001028
- név: HUGRASSLANDSLIFE
- cím: Conservation of dry grasslands in Central Hungary (Száraz gyepek megőrzése Közép-Magyarországon)

- megvalósítás dátuma: 2013. szeptember 1 – 2018. augusztus 31.
- teljes költségvetés: 1.978.121 EUR
- a projekt nyelve: angol

A projekt által a Felső-Tápió kjTT területén 35,4 ha érintett.

3.3.3. Egyéb

Nincs egyéb javaslat a terv megvalósítására.

3.4. A terv egyeztetési folyamatának dokumentációja

3.4.1. Felhasznált kommunikációs eszközök

Eszköz típusa	Célcsoport	Címzett	Időpont	Levelek, e-mailek, résztvevők száma
falugazdászok levélben történő megkeresése	falugazdászok	Nagykátai Járási Hivatal	2013.05.13.	1 db levél
terepbejárás	a területileg érintett nemzeti park igazgatóság	DINPI Kelet-Pest Megyei Tájegysége	2013.08.15.; 2014.10.16	2 fő 2 fő
erdészeti igazgatóság levélben történő megkeresése	erdészeti igazgatóság	Nemzeti Élelmiszerlánc-biztonsági Hivatal Erdészeti Igazgatósága	2013. 11.26.	1 db levél
tervegyeztetés	területileg érintett nemzeti park igazgatóság	DINPI Kelet-Pest Megyei Tájegysége	2013.12.19.	2 fő
szakmai terepbejárás	gazdálkodók, érintett hatóságok, települési önkormányzatok	45 gazdálkodó vagy szervezet	2014. 11.04.	12 fő
honlap	lakosság		2013.01.01 – 2015.01.31	-

A Felső-Tápió (HUDI20019) Natura 2000 terület fenntartási tervének elkészítése és az egyeztetési folyamat során az alábbi megkeresések történtek:

- 2013. május 13-án az illetékes járási hivatal írásbeli megkeresése történt, amelyben a falugazdászok közreműködésében bízunk. A kérdéseket tartalmazó lista mellékletként megküldésre került a falugazdászok részére. A Felső-Tápió Natura 2000 terület egy járási hivatalhoz is tartozik. Nem kaptunk választ.
- 2013. augusztus 15-én és 2014. október 16-án két ízben megtörtént a terület bejárása, amelynek során a terület aktuális állapotának felmérése és az általános problémák megtárgyalása történt meg.
- További tervegyeztetésre 2013. december 19-én, a DINPI Kelet-Pest Megyei Tájegységének egy munkatársával került sor, ahol a veszélyeztető tényezők és kezelési javaslatok átbeszélése történt meg.
- 2014. november 4-én szakmai terepbejárás történt, amelynek során a területen gazdálkodókkal, valamint az érintett hatóságok képviselőivel történt egyeztetés.

3.4.2. A kommunikáció címzettjei

A Felső-Tápió Natura 2000 terület fenntartási terv egyeztetése során a Duna-Ipoly Nemzeti Park Igazgatóság részéről az alább felsorolt érdekeltek megkeresése történt meg:

1. terepbejárás:

címzett: DINPI Kelet-Pest Megyei Tájégsége

részvevők száma: mindkét alkalommal 2 fő

alátámasztó dokumentum: menetlevél

2. falugazdászok levélben történő megkeresése:

címzett:

- Pest Megyei Kormányhivatal Nagykátai Járási Hivatala

érintettek száma: 1 járási hivatal

alátámasztó dokumentum: kiküldött 1 db levél

3. erdészeti igazgatóság levélben történő megkeresése:

címzett: Nemzeti Élelmiszerlánc-biztonsági Hivatal Erdészeti Igazgatóság

érintettek száma: 1 erdészeti igazgatóság

alátámasztó dokumentum: kiküldött 1 db levél

4. szakmai terepbejárás

címzett:

- Pest Megyei Kormányhivatal Nagykátai Járási Hivatala
- Pest Megyei Kormányhivatal Élelmiszerlánc-biztonsági és Állategészségügyi Igazgatósága
- Pest Megyei Kormányhivatal Földhivatala
- Pest Megyei Kormányhivatal Földművelésügyi Igazgatósága
- Pest Megyei Kormányhivatal Növény- és Talajvédelmi Igazgatósága
- Pest Megyei Kormányhivatal Vadászati és Halászati Osztály
- Pest Megyei Kormányhivatal Erdészeti Igazgatósága
- Pest Megyei Rendőr-főkapitányság
- Pest Megyei Katasztrófavédelmi Igazgatóság
- Pest Megyei Építésügyi és Örökségvédelmi Hivatal Állami Főépítési Iroda
- Pest Megyei Építésügyi és Örökségvédelmi Hivatal Építésügyi és Örökségvédelmi Főosztály
- Nemzeti Agrárgazdasági Kamara
- Nemzeti Környezetügyi Intézet Közép-Duna-völgyi Kirendeltsége
- Nemzeti Földalapkezelő Szervezet Pest Megyei Területi Iroda
- Nemzeti Média- és Hírközlési Hatóság
- Magyar Gazdakörök és Gazdaszövetkezetek Szövetsége MAGOSZ Központ
- Magyar Madártani és Természetvédelmi Egyesület
- Magyar Nemzeti Vagyonkezelő Zrt.
- Mezőgazdasági és Vidékfejlesztési Hivatal Fővárosi és Pest Megyei Kirendeltség
- Közép-Duna-völgyi Környezetvédelmi és Természetvédelmi Felügyelőség
- Közép-Duna-völgyi Vízügyi Igazgatóság
- Közép-Duna-völgyi Vízügyi Hatóság

- Országos Erdészeti Egyesület
- a térségben érintett települési önkormányzatok
- a térségben érintett vadásztársaságok
- a területen ténylegesen gazdálkodók

résztevők száma: 12 fő

alátámasztó dokumentum: jelenléti ív, emlékeztető (4. számú melléklet)

3.4.3. Egyeztetés hatósági és területi kezelő szervekkel

A területileg illetékes falugazdászokkal a DINPI természetvédelmi őrei a projekt indulásakor egyeztettek, valamint minden érintett falugazdászhoz kiment a tájékoztató levél, és a területhasználati kérdőív. Ezen felül a természetvédelmi őrök terepbejárásaik során a gazdákkal kérdőíveket töltenek ki, szintén a terület használatával kapcsolatban. A személyes találkozók gazdafórumok keretében valósulnak meg.

